



"Año del Diálogo y la Reconciliación Nacional"

RESOLUCIÓN DIRECTORAL

Lima,

12 ABR. 2018

VISTO:

El expediente N° 18-008726-001, sobre aprobación del **PLAN DE CONTINGENCIA POR LA VIII CUMBRE DE LAS AMÉRICAS INSN SB**; y,

CONSIDERANDO:

Que, el artículo VI del Título Preliminar de la Ley N° 26842 Ley General de Salud, establece que es responsabilidad del Estado promover las condiciones que garanticen una adecuada cobertura de prestaciones de salud a la población, en términos socialmente aceptables de seguridad, oportunidad y calidad;

Que, el artículo 105° de la precitada norma, dispone que corresponde a la Autoridad de Salud competente, dictar las medidas necesarias para minimizar y controlar los riesgos para la salud de las personas derivados de elementos, factores y agentes ambientales;

Que, la Ley N° 28551 Ley que establece la obligación de elaborar y presentar planes de contingencia, "tiene por objeto establecer la obligación y procedimiento para la elaboración y presentación de planes de contingencia, con sujeción a los objetivos, principios y estrategias del Plan Nacional de Prevención y Atención de Desastres";

Que, la Ley N° 29664 Ley que crea el Sistema Nacional de Gestión del Riesgo de Desastres (SINAGERD), define la Gestión del Riesgo de Desastres como un proceso social cuyo fin último es la prevención, la reducción y el control permanente de los factores de riesgo de desastre en la sociedad, así como la adecuada preparación y respuesta ante situaciones de desastre, considerando las políticas nacionales con especial énfasis en aquellas relativas a materia económica, ambiental, de seguridad, defensa nacional y territorial de manera sostenible;

Que, la Directiva N° 036-2004-OGDN/MINSA-V.01 "Declaratoria de Alertas en Situaciones de Emergencias y Desastres", aprobada por Resolución Ministerial N° 517-2004/MINSA, de aplicación obligatoria según su tenor, establece los lineamientos generales y específicos para la aplicación de la declaratoria de alertas ante los casos de emergencias y desastres en las direcciones regionales de salud, hospitales e institutos especializados a nivel nacional, a fin de disminuir o evitar el nivel del daño;

Que, el numeral 2 del artículo VI de la Directiva N° 040-2004-OGDN/MINSA-V.01 "Procedimiento para la elaboración de Planes de Contingencia para Emergencia y Desastres", aprobada mediante Resolución Ministerial N° 768-2004/MINSA, de aplicación obligatoria según su tenor, dispone que la elaboración de planes de contingencia están sujetos a la identificación de un evento previsible de probable y cercana ocurrencia que pueda afectar a la salud de las personas, al ambiente y a los establecimientos de salud, y que para el control y atención de los daños previstos sea necesario la movilización de recursos adicionales a los normalmente disponibles para emergencias;



Que, mediante Resolución Ministerial N° 974-2004/MINSA se aprueba la Directiva N° 043-2004-OGDN-MINSA-V.01, la misma que establece el Procedimiento para la Elaboración de Planes de Respuesta Frente a Emergencias y Desastres;

Que, el acápite GSD-2 del Macroproceso 5: Gestión de Seguridad ante Desastres (GSD), contenido en el Anexo 4: Listado de Estándares de Acreditación para Establecimientos de Salud con Categoría III-2, ha sido incorporado a la NTS N° 050-MINSA/DGSP V.02, mediante Resolución Ministerial N° 491-2012/MINSA, prescribiendo que en el Instituto se adoptan acciones de preparación ante situaciones de emergencias y desastres;

Que, mediante Nota Informativa N° 022-UGRED-INSN-SAN BORJA-2018/MINSA, el Jefe de la Unidad de Gestión de Riesgo del Instituto Nacional de Salud del Niño San - Borja, solicita a la Dirección General, la aprobación del **PLAN DE CONTINGENCIA POR LA VIII CUMBRE DE LAS AMÉRICAS INSN SB**; el mismo que cuenta con la opinión favorable de la Unidad de Planeamiento y Presupuesto mediante Informe N° 037-2018-UPP/INSNSB;

Que, el fin de semana largo no laborable decretado por la celebración de la **VIII CUMBRE DE LAS AMÉRICAS**, es un evento previsible que puede afectar la salud de las personas, al ambiente y a los establecimientos de salud, toda vez que durante esos días se produce: incremento en el tráfico vehicular y masiva afluencia de personas en diversos locales (mercados, centros comerciales, centros de esparcimiento, reuniones sociales etc.), sobre todo en zonas aledañas a este INSNB, debido a la proximidad entre la sede de reuniones de la VIII CUMBRE DE LAS AMÉRICAS y la de este INSNB, lo cual genera un escenario de riesgo que obliga al personal de salud estar alerta ante el previsible incremento de emergencias masivas, producto de la movilización de la población y de los visitantes extranjeros durante la celebración de la VIII CUMBRE DE LAS AMÉRICAS, resultando necesario disponer medidas para tal fin;

Que, el Director Ejecutivo de la Unidad de Planeamiento y Presupuesto, a través del Informe N° 037-2018-UPP/INSNSB de fecha 11 de abril de 2018, emite opinión favorable sobre el referido **PLAN DE CONTINGENCIA POR LA VIII CUMBRE DE LAS AMÉRICAS INSN SB**, debido a que cumple con los componentes mínimos indicados en la Directiva Administrativa N°043-2004-OGDN/MINSA;

Que, mediante Informe Legal N° 69-2018-UAJ-INSN-SB, la Unidad de Asesoría Jurídica opinó de forma favorable por la aprobación de la propuesta del **PLAN DE CONTINGENCIA POR LA VIII CUMBRE DE LAS AMÉRICAS INSN SB**, en razón que cumple con el procedimiento y componentes establecidos en la Directiva N° 040-2004-OGDN/MINSA-V.01. Procedimiento para Elaboración del Planes de Contingencia para Emergencias y Desastres aprobada mediante Resolución Ministerial N° 768-2004/MINSA, la Directiva N° 043-2004-OGD/MINSA Procedimiento para la Elaboración de Planes de Respuesta Frente a Emergencias y Desastres aprobada mediante Resolución Ministerial N° 974-2004-MINSA y el marco normativo aplicable;

Con el visto bueno del Director Ejecutivo de la Unidad de Planeamiento y Presupuesto, del Jefe de la Unidad de Gestión de Riesgo y de la Jefa de Unidad de Asesoría Jurídica;

Por estas consideraciones y de conformidad con la Ley N° 26842, Ley N° 28551, Resolución Ministerial N° 517-2004/MINSA; Resolución Ministerial N° 768-2004/MINSA; Resolución Ministerial N° 974-2004/MINSA; Resolución Ministerial N° 512-2014/MINSA; y, con la Resolución Jefatural N° 340-2015/IGSS;



SE RESUELVE:

Artículo 1°.- APROBAR el PLAN DE CONTINGENCIA POR LA VIII CUMBRE DE LAS AMÉRICAS INSN SB, el mismo que como anexo adjunto forma parte de la presente Resolución Directoral.

Artículo 2°.- DISPONER que se realice la publicación de la presente Resolución en la página web de la Institución conforme a las normas de Transparencia y de Acceso a la Información Pública.

REGÍSTRESE, COMUNÍQUESE Y CÚMPLASE

insn  Instituto Nacional de Salud del Niño
San Borja

Dra. Zulma Tomás Gonzáles
DIRECTORA GENERAL

EZTG/BSPB

Distribución:

Cc

- () DA
- () UGR
- () UPP
- () UAJ
- () UTI
- () Archivo



PERÚ

Ministerio
de Salud

Instituto Nacional de Salud
del Niño – San Borja



MINISTERIO DE SALUD

INSTITUTO NACIONAL DE SALUD DEL NIÑO SAN BORJA



PLAN DE CONTINGENCIA POR LA VIII CUMBRE DE LAS AMÉRICAS INSN SB

MARZO 2018





1. PLAN DE CONTINGENCIA DISPUESTO EN EL INSTITUTO NACIONAL DE SALUD DEL NIÑO POR LA VII CUMBRE DE LAS AMERICAS 2018.

2. INFORMACIÓN GENERAL

| | | |
|--|---|---------------|
| Dependencia: | MINISTERIO DE SALUD | |
| Establecimiento de Salud: | INSTITUTO NACIONAL DE SALUD DEL NIÑO - SAN BORJA | |
| Fecha de Elaboración: | 27 de marzo del 2018. | |
| Fecha de Aprobación: | | |
| Fecha de Actualización: | | |
| Responsable: | Dra. Elizabeth Zulema Tomás Gonzáles | |
| Institución | Instituto Nacional de Salud del Niño - San Borja. Nivel III-2. | |
| Visión | Convertirnos en el 2021, en uno de los mejores centros de referencia de la región de América Latina para el tratamiento de patologías quirúrgicas complejas, trasplantes de órganos, tejidos y células. | |
| Misión | Brindar atención altamente especializada en cirugía neonatal compleja, cardiología y cirugía cardiovascular, neurocirugía, atención integral al paciente quemado y trasplante de médula ósea. Simultáneamente se realizará investigación y docencia, estableciendo el marco normativo de la atención sanitaria compleja a nivel nacional. | |
| Ubicación | Av. Agustín De La Rosa Toro 1399. Urbanización Jacarandá II (altura de la cuadra 31 de la AV. Javier Prado Este) San Borja Lima. | |
| Nivel de Complejidad. | El Instituto Nacional de Salud del Niño de San Borja, Unidad ejecutora 139. Instituto de alta complejidad de Nivel III-2 del Ministerio de Salud. | |
| Director General. | Dra. Elizabeth Zulema Tomas Gonzales. | |
| Director Adjunto. | MC. Carlos Melchor Álvarez Murillo. | |
| Teléfono Central | 01-230 0600 | |
| E-mail | insnsb@isn.gob.pe | |
| Página Web | www.isnsb.gob.pe | |
| Jefe de Emergencia. | MC. Griselle Leonor Portilla Uribe | |
| Teléfono de Emergencia | 01-2300621 | Anexos |
| | Médico de Guardia | 1007 |
| | Jefatura de Enfermeras | 1032 |
| | Tópico Shock Trauma | 1071 |
| Teléfono del UGRED- COE | 01-2300600 | 2015 - 1152 |
| Teléfono Referencia y Contra referencia | 01-2300624 | |



3. INTRODUCCIÓN

La VIII Cumbre de las Américas, se llevará a cabo en la Ciudad de Lima entre el 13 y 14 de abril del presente año, dicha sede fue elegida el 11 de abril de 2015 durante las deliberaciones de los mandatarios.

El canciller del Perú anunció el 20 de junio de 2017, que el tema principal de la cumbre será: "Gobernabilidad democrática frente a la corrupción", y los ejes temáticos propuestos son la Gobernabilidad democrática y corrupción, Corrupción y desarrollo sostenible y Aspectos de cooperación, institucionalidad internacional y alianzas público privadas.

Los Países participantes en el proceso de cumbres de las Américas son:

| | | |
|-------------------|----------------|------------------------------|
| Antigua y Barbuda | Ecuador | Paraguay |
| Argentina | El Salvador | Perú(anfitrión) |
| Bahamas | Estados Unidos | República Dominicana |
| Barbados | Granada | San Cristóbal y Nieves |
| Belice | Guatemala | Santa Lucía |
| Bolivia | Guyana | San Vicente y las Granadinas |
| Brasil | Haití | Suriname |
| Canadá | Honduras | Trinidad y Tobago |
| Colombia | Jamaica | Uruguay |
| Costa Rica | México | Venezuela |
| Chile | Nicaragua | |
| Dominica | Panamá | |

Este evento internacional, establece una tendencia de riesgo sobre la seguridad y salud de las personas, bienes públicos y privados, dado la reunión de las altas autoridades de los países participantes de esta cumbre sin descartar la posibilidad latente de ocurrencia de un evento de origen natural y/o producido por el hombre, lo cual acrecentaría los niveles de riesgo y aún más de no tomarse las medidas preventivas necesarias a fin de reducir la vulnerabilidad.

La Unidad de Gestión de Riesgo, ha desarrollado el presente Instrumento de Gestión: "Plan de Contingencia por la VIII Cumbre de las Américas 2018 - INSN SB, en cumplimiento a las disposiciones del ente superior Dirección General de Gestión de Riesgos de Emergencias y Desastres y Defensa Nacional en Salud del Ministerio de Salud. El Plan de Contingencia define y orienta las actividades institucionales en el antes, durante y después, de un evento adverso en general de presentarse durante el desarrollo de este Evento Internacional, a fin de garantizar la continuidad operativa de nuestros servicios de salud, en el antes durante y después de ocurrido algún evento de emergencia y/o desastres, durante el desarrollo de la VIII Cumbre de las Américas u otro evento de origen natural u antrópico de presentarse.

Se ha previsto, por tanto, reforzar los servicios Críticos de Emergencia, UCIS, Sala de operaciones y áreas administrativas con recursos humanos de guardia y retenes programados de las diversas especialidades como mecanismos de respuesta.

1. GESTIÓN DE RIESGO DE DESASTRES.

Es un proceso social cuyo fin último es la prevención, la reducción y el control permanente de los factores de riesgo de desastre en la sociedad, así como adecuada preparación y respuesta ante situaciones de emergencias y desastres.

UNIDAD DE GESTIÓN DE RIESGO DE DESASTRES DEL INSN SB

La Unidad de Gestión del Riesgo de Desastres, es el órgano que planea, organiza, ejecuta y controla (monitorea, supervisa y evalúa) desde el enfoque del sector salud:

- La Gestión del Riesgo de Desastres en el ámbito de su competencia.
- La Gestión del Riesgo de Desastres se contempla la gestión del desastre a través del Programa Presupuestal 068 denominado "Reducción de la Vulnerabilidad y atención de Emergencias por Desastres" y la respuesta frente a la emergencia y urgencia masiva e individual a través del Programa Presupuestal 104 denominado "Reducción de la mortalidad por Emergencias y Urgencias médicas".

El Equipo de Gestión de Riesgo del Instituto Nacional de Salud del Niño San Borja, tiene como objetivo principal ante la presencia de posibles eventos adversos provocados por el hombre y/o naturales, que pudieran presentarse durante el desarrollo de la VIII Cumbre de las Américas, con la finalidad de velar por la protección de la vida y la salud de las personas, población en general y patrimonio institucional, a través de una respuesta eficaz de los servicios médico quirúrgicos asistenciales y administrativos, en el antes, durante y después de producido el evento generador de las emergencias y/o desastres.

SISTEMA DE COMANDO DE INCIDENTES

Es la combinación de instalaciones, equipamiento, personal protocolos, procedimientos y comunicaciones, operando en una estructura organizacional común, con la responsabilidad de administrar los recursos asignados para lograr, efectivamente los objetivos pertinentes a un evento, incidente u operativo.

2. FINALIDAD DEL PLAN DE CONTINGENCIA

Contribuir en la protección de la vida y la salud individual y colectiva de las personas a nivel de Lima, que podrían afectarse como consecuencia de un evento causado por el hombre o de origen natural, asegurando la continuidad de la oferta de servicios especializados en salud que brinda el Instituto Nacional de Salud del Niño San Borja.

3. OBJETIVOS DEL PLAN DE CONTINGENCIA

3.1. OBJETIVO GENERAL

Asegurar la continuidad de la oferta de servicios de salud del Instituto Nacional de Salud del Niño San Borja, respondiendo como sector en el antes, durante y después de un evento adverso de emergencias y desastres, que genere mayor demanda de atención de la población como consecuencia del movimiento migratorio y/o desplazamiento hacia y desde el interior y exterior del país, eventos naturales o provocados por el hombre que pudiesen presentarse durante el desarrollo de la VIII Cumbre de las Américas.

| |
|---|
| 3.2. OBJETIVOS ESPECIFICOS |
| A. MOMENTOS ANTES |
| A.1. OBJETIVOS ESPECÍFICOS: |
| <ul style="list-style-type: none">• Identificar los puntos vulnerables de la institución que pudieran afectarse a fin de minimizarlos y corregirlos.• Identificar los factores de riesgo de daños a las personas y estimar la magnitud de las enfermedades trazadoras que se puedan presentar para su prevención y control oportuno.• Contar con número de camas disponibles para la asegurar la implementación de expansión asistencial para la atención de casos según sobredemanda ocasionada por efecto de los eventos adversos que se puedan presentar.• Contar con la programación de retenes asistenciales y administrativos para el llamado ante algún incidente o contingencia. |
| B. MOMENTOS DURANTE |
| B.1. OBJETIVOS ESPECÍFICOS: |
| <ul style="list-style-type: none">• Supervisar el cumplimiento de las normas en caso de alerta verde, amarilla o roja.• Verificar el adecuado funcionamiento de los Servicios asistenciales de emergencia y Áreas Críticas (UCIS, Centro Quirúrgico) para asegurar una respuesta oportuna y eficaz.• Verificar el cumplimiento de las normas de notificación obligatoria, de Enf. infectocontagiosos emergentes o reemergentes a fin de contribuir al control de posibles brotes y/o epidemias. |
| C. MOMENTOS DESPUÉS |
| C.1. OBJETIVOS ESPECÍFICOS: |
| <ul style="list-style-type: none">• Coordinar la referencia o derivación de los pacientes estabilizados atendidos según prioridad y grado de complejidad por enfermedades o afectación de la salud como consecuencia de eventos naturales u antrópicos presentados durante el evento.• Verificación del estado y operatividad de los servicios asistenciales y administrativos de la institución en caso de haberse presentado algún incidente o contingencia.• Evaluar el Impacto de la operatividad del Plan de Contingencia. |
| 6. BASE LEGAL |
| <ul style="list-style-type: none">a. Constitución Política del Estadob. Ley N° 26842, Ley General de Salud.c. Ley N° 28101, Ley de Movilización Nacional.d. Ley N° 29664, Ley que crea el Sistema nacional de Gestión de Riesgo de Desastres (SINAGERD).e. Ley N° 28551, Ley que establece la obligación de elaborar y presentar planes de contingencia.f. Decreto Legislativo N° 1161, Decreto legislativo que aprueba la Ley de Organización y Funciones del Ministerio de Salud.g. Decreto Supremo N° 005-2006-DE-SG, que aprueba el Reglamento de Movilización Nacional.h. Decreto Supremo N° 048-2011-PCM, que aprueba el reglamento de la Ley N° 29664 que crea el Sistema nacional de Gestión de Riesgo de Desastres (SINAGERD).i. Decreto Supremo N° 111-2012 PCM, que incorpora la Política Nacional de Gestión de Riesgo de Desastres como Política Nacional de obligatorio cumplimiento para las Entidades del Gobierno Nacional.j. Decreto Supremo N° 034-2014-PCM, que aprueba el Plan Nacional de Gestión de Riesgo de Desastres- PLANAGERD 2014-2021. |

- k. Resolución Ministerial N° 517-2004-MINSA, que aprueba la Directiva N° 036-2004-OGDN/MINSA-V.01. "Declaratoria de Alertas en Situaciones de Emergencias y Desastres".
- l. Resolución Ministerial 768-2004/MINSA, que aprueba la Directiva N° 040-2004-OGDN/MINSA-V.01; "Procedimiento para la elaboración de planes de contingencia para emergencias y desastres.
- m. Resolución Ministerial N° 974-2004/MINSA, que aprueba la Directiva N° 043-2004-MINSA/OGDN-V.01, "Procedimiento para la elaboración de planes de respuesta frente a emergencias y desastres".
- n. Resolución Ministerial N° 194-2005/MINSA, que aprueba la Directiva 053-2005-MINSA/OGDN-V.01, "Organización y Funcionamiento de las Brigadas del Ministerio de Salud para Atención y Control de Situaciones de Emergencias y Desastres".
- o. Resolución Ministerial N° 059-2015/MINSA, que aprueba los Lineamientos para la Organización y Funcionamiento de los Centros de Operaciones de Emergencia – COE.
- p. Resolución Ministerial N° 188-2015/MINSA, que aprueba los Lineamientos para la Formulación y aprobación de los Planes de Contingencia.
- q. Resolución Ministerial N° 016-2017/MINSA, que aprueba el Documento Técnico "Plan de Contingencia del Ministerio de Salud, frente a los Efectos de las Lluvias 2017".
- r. Resolución Ministerial N° 1114-2017/MINSA, aprueba el "Plan de Contingencia del Ministerio de Salud, frente a los efectos de las lluvias 2017 - 2018"
- s. Decreto Supremo N° 022-2017-TR, Declaran días no laborables a nivel de Lima Metropolitana y la Provincia Constitucional del Callao para trabajadores de los Sectores Público y Privado durante el mes de abril de 2018

7. ÁMBITO DE APLICACIÓN

El presente Plan es de aplicación obligatoria en el Instituto Nacional de Salud del Niño San Borja, por todos y cada uno de los colaboradores que desempeñen labores en el Instituto.

8. ANTECEDENTES.

Fuente: Secretaría Cumbre de las Américas. OEA.

Las Cumbres de las Américas reúnen a los Jefes de Estado y de Gobierno de los Estados Miembros del Hemisferio a fin de debatir aspectos políticos compartidos, afirmar valores comunes y comprometerse a acciones concertadas a nivel nacional y regional para hacer frente a desafíos presentes y futuros que enfrentan los países de las Américas. La Octava Cumbre de las Américas, se llevara a cabo en la Ciudad de Lima – Perú, los días 13 y 14 de abril de 2018.

La Cumbre de las Américas realizadas, se detalla:

- ↓ VII Cumbre de la Américas. "Prosperidad con equidad, el desafío de la cooperación en las Américas": mandatos para la acción, se desarrolló en la Ciudad de Panamá, el 10 y 11 de abril del 2015.
- ↓ VI Cumbre de las Américas. "Conectando las Américas. Socios para la prosperidad". desarrollado en Cartagena, Colombia, del 15 de abril al 19 de abril del 2012.
- ↓ V Cumbre de las Américas. Declaración de compromiso de Puerto España, el tema "Asegurar el futuro de nuestros ciudadanos mediante la promoción de la prosperidad humana, la seguridad energética y la sostenibilidad ambiental", desarrollada en Puerto España, Trinidad y Tobago, del 17 al 19 de abril del 2009.

- ↓ IV Cumbre de las Américas. "Crear Trabajo para Enfrentar la Pobreza y Fortalecer la Gobernabilidad Democrática", se desarrolló en la Ciudad de Mar del Plata, Argentina, el 4 y 5 de noviembre del 2005 está reflejado en la Declaración de Mar del Plata.
- ↓ III Cumbre de las Américas la OEA fue designada oficialmente como la Secretaría del Proceso de Cumbres de las Américas En ese contexto, la OEA se hizo cargo de una agenda regional mucho más vasta que incluye, además de los Ministerios de Relaciones Exteriores como coordinadores de este esfuerzo, a todos los sectores de los gobiernos de las Américas. De esta Cumbre se derivaron la Declaración de Quebec y el Plan de Acción..Québec, esta cumbre se desarrolló en Canadá, 20 al 22 de abril de 2001.
- ↓ II Cumbre de las Américas, tuvo lugar en Santiago, Chile, 18 y 19 de abril de 1998
- ↓ I Cumbre de las Américas. Pacto para el Desarrollo y la Prosperidad: Democracia, Libre Comercio y Desarrollo Sostenible en las Américas, desarrollado en Miami, Florida, del 9 al 11 de diciembre de 1994. (fuera del ámbito de la OEA).

Los Presidentes y Jefes de Estado del Hemisferio se comprometieron a contribuir al diseño de una nueva arquitectura multilateral con miras a construir un proyecto regional basado en acciones y compromisos multilaterales para reformar las Políticas Públicas en sus propios países, para dar respuesta a los problemas que afectan a la población de las Américas.

La Ciudad de Lima – Perú, sede de la VIII Cumbre de las Américas, se encuentra en proceso de preparación para recibir a las más altas autoridades de los países miembros. Situación, que nos pone en alerta respecto de posibles eventos producidos por acción y/o confrontación dados los países participantes, no descartándose posibles atentados y/o eventos de origen natural. Así mismo el gobierno peruano, mediante Decreto Supremo N° 022-2017-TR, Declaran días no laborables a nivel de Lima Metropolitana y la Provincia Constitucional del Callao para trabajadores de los Sectores Público y Privado durante el mes de abril de 2018, como mecanismo de prevención de sucesos que pudiesen afectar la salud individual y colectiva.

Se enmarca por tanto la posibilidad de incremento del riesgo sobre la seguridad y la salud de las personas, bienes públicos y privados, sin descartar la posibilidad latente de un evento adverso producido por el hombre o de origen natural, lo cual acrecentaría los niveles de riesgo y aún más de no tomarse las medidas preventivas necesarias a fin de reducir la vulnerabilidad.

Entre los efectos que se pueden presentar a nivel de las instituciones de salud tenemos:

- La afectación directa del funcionamiento de los Servicios de Salud.
- Sobre demanda que excede la capacidad de atención en los servicios de emergencia y críticos de los establecimientos de salud, como consecuencia del número inesperado de heridos, lesionados y/o fallecidos.
- Aumento del número de referencias de pacientes desde las zonas afectadas por eventos antrópicos y/o naturales a los establecimientos de salud de mayor capacidad resolutive.
- Interrupción de los servicios públicos como electricidad, agua, alcantarillado, manejo de residuos sólidos y hospitalarios.
- Desabastecimiento en los establecimientos de salud de insumos y medicamentos por aumento de la demanda.

9. ESTIMACIÓN DEL RIESGO

Se entiende por riesgo a los probables daños sociales, ambientales y económicos de una Localidad específica, en determinado periodo de tiempo, en función de su amenaza y vulnerabilidad.

9.1. IDENTIFICACIÓN Y CARACTERIZACIÓN DE LA AMENAZA / PELIGRO

Amenaza, es el factor externo de riesgo, representado por la potencial ocurrencia de un suceso generado por la actividad humana incrementada en estas fechas, sin embargo, no se descarta la posibilidad de presentarse eventos de origen natural, o la combinación de ambos, que puede manifestarse en un lugar específico, con una magnitud y duración determinadas.

Es así que la posibilidad de un evento de cualquier origen se pueda presentar, originando el despliegue humano para acercarse a él, desde el interior y exterior del país, permitiendo así establecer tres amenazas o peligros básicos a los que están expuestos las personas, los servicios y los bienes a través de desórdenes sociales, accidentes del transporte masivo, de carreteras y violencia social (delincuencia, entre otros.).

| a. SUCESO PREVISIBLE | | NATURAL | ANTRÓPICO | SOCIAL |
|---|-------------------------|----------------|---|--|
| | | No se descarta | X | X |
| b. Fecha de ocurrencia | c. Magnitud | d. Duración | e. Lugares afectables | f. Población afectable |
| Del 12 de abril al 15 de abril del 2018. | Moderado a Severo | 4 días. | <ul style="list-style-type: none"> ▪ Viviendas en general ▪ Lugares Públicos. ▪ Calles. ▪ Playas de estacionamiento. ▪ Instituciones Públicas y Privadas. ▪ Sistema de Transporte. ▪ Plazas, centros recreacionales entre otros. | Población de Lima y de la provincia constitucional del Callao, especialmente adultos, adultos mayores y jóvenes, niños y adolescentes, que concurren a lugares cercanos al evento, entre otros que aprovechan el feriado largo en acudir a locales y centros públicos y privados, dentro o fuera de la capital (Plazas, centros recreacionales entre otros.) |

9.2. ANÁLISIS DE VULNERABILIDAD

Es el proceso mediante el cual se evalúa las condiciones existentes de los factores de la vulnerabilidad (exposición, fragilidad y resiliencia), de la población y de sus medios de vida ⁽¹⁾. Es el grado de debilidad o exposición de un elemento o conjunto de elementos frente a la ocurrencia de un peligro antrópico o natural, que pueda ocasionar daños humanos y materiales.

Para su análisis, la vulnerabilidad debe promover la identificación y caracterización de los elementos que se encuentran expuestos, en una determinada área geográfica, a los efectos desfavorables de un peligro adverso.

(1) DS N° 048-2011-PCM. Reglamento de la Ley n°29664, del Sistema nacional de Gestión de Riesgo de Desastres y otras fuentes.

9.2.1. COMUNIDAD

Alteraciones sociales, se constituye una amenaza que se manifiesta como ocurrencia del desplazamiento súbitos y violentos de las personas.

La probable ocurrencia de accidentes y alteraciones súbitas en la salud de las personas puede deberse a una o la combinación de más de una de las siguientes causas:

- Actos antisociales, producto del desorden, confusión y protesta: actos violentistas, terroristas (bombas, incendios, entre otros).
- Actos vandálicos, saqueos, robos, agresiones físicas, entre otros asaltos, saqueos, pandillaje, explosiones.
- Accidentes de tránsito por calles y carreteras de la ciudad.
- Eventos aleatorios que pueden alterar el orden y la tranquilidad de la masa humana: falsas alarmas de peligro.
- Aglomeración desordenada de personas en Calles y Plazas de Lima, Callao así mismo hacia el interior del país.
- Presencia de vendedores ambulantes para venta masiva de alimentos para consumo y bebidas en mal estado de conservación y/o adulterados sin respeto a las normas de seguridad.
- Competencia por lugares o sitios preferentes para el comercio ambulatorio.
- Colapso de estructuras temporales (cercos u otros) por tránsito masivo de personas.
- Así mismo eventos naturales no previsible, que desencadene un evento de movilización en masa de personas.

A. POBLACIÓN:

| a. Población total expuesta: | Niño: | Adolescente: | Adulto: | Adulto mayor: |
|--------------------------------------|-------|--------------|---------|---------------|
| Aproximadamente 40% de las Población | Si | Si | Si | Si |

Grupos de la población más vulnerables:

- Adulto y Adulto mayor
- Adolescentes y jóvenes
- Niños

| | | |
|---|---|--|
| b. Perfil Epidemiológico: | | |
| Enfermedades Transmisibles: <ul style="list-style-type: none"> Infecciones respiratorias agudas Infecciones de la piel Infecciones Gastrointestinales Otras | Enf. No Transmisibles: <ul style="list-style-type: none"> Enfermedades alérgicas Enfermedades medioambientales: asma Intoxicaciones/envenenamientos Todas las otras atendidas en periodo normal. | De Causa Externa: <ul style="list-style-type: none"> Heridas por arma de fuego. Quemaduras. TEC, Traumatismos Poli contusiones Accidentes en general Todas las otras atendidas en etapa normal. |
| Antecedentes epidemiológicos relacionados al evento: | | |
| <ul style="list-style-type: none"> Heridas por arma de fuego. Heridas por otras armas. Quemaduras producto de explosiones Daños a la persona, bienes y servicios Accidentes de tránsito. Accidentes de carretera por migración temporal Intoxicaciones alimentarias Síncope por arritmias, crisis isquémicas, infartos ACV (accidentes cerebrovasculares) Asfixia, casi ahogamiento, ahogamiento | | |
| c. Principales actividades económicas de la población que pueden ser afectadas: | Población | |
| <ul style="list-style-type: none"> Financieras Comercio Industria Transporte Salud. | Los de condición económica de Ingresos Altos y Medios: Su Vulnerabilidad será Baja a Moderada. | Los de condición económica de Pobreza y pobreza Extrema: Su Vulnerabilidad es Alta. |
| d. Preparación y capacitación de la comunidad. | | |
| <ul style="list-style-type: none"> Información oportuna y eficaz a través de medios de comunicación, informáticos y televisivos sobre las medidas de preparación, prevención y mitigación de riesgos, relacionados a los daños que se pueden presentar como consecuencia de un evento adverso principalmente de carácter antrópico (movimientos en masa). Preparación de la población en el quehacer antes, durante y después en caso de un evento adverso causado por el hombre o de suceder en el caso de ser de origen natural. Adecuada señalización y preparación en caso de necesidad de evacuación. | | |

| | | | |
|---|--|--|--|
| B. SERVICIOS BÁSICOS: | | | |
| a. Vías de acceso a la localidad | | Condiciones de vulnerabilidad | |
| <ul style="list-style-type: none"> Via Aérea: Aeropuerto moderno para aerolíneas nacionales e internacionales. Helipuertos. Via Terrestre: Carreteras asfaltadas, avenidas y calles. Via marítima: Puerto del Callao | | Moderada a alta <ul style="list-style-type: none"> Incidentes provocados Riesgo de interrupción del tránsito y vías de acceso. Accidentes automovilísticos por excesivo tránsito. Factores climáticos | |
| b. Medios de transporte disponibles o cercanos | | Condiciones de vulnerabilidad | |
| <ul style="list-style-type: none"> Públicos: Buses, microbuses, trenes Privados: Automóviles, taxis, "rent a car", Todo tipo de transporte personal. | | Moderada a alta <ul style="list-style-type: none"> Incidentes provocados. Interrupción del Tránsito Terrestre por cierre de algunas de las vías de transporte. Accidentes de tránsito Obstrucción de vías de transporte Desperfectos de vehículos. | |
| c. Sistemas de comunicación existentes | | Condiciones de vulnerabilidad | |
| <ul style="list-style-type: none"> Telefonía fija Celulares Fax Radiofonía Internet Sistema de Perifoneo | | Moderada a Alta <ul style="list-style-type: none"> Incidentes provocados. Desperfectos técnicos Desconocimiento del manejo de sistemas de comunicación. Condiciones climáticas | |
| d. Energía Eléctrica | | | Condiciones de vulnerabilidad |
| Fuente: INEI – Encuesta Nacional de Programas Estratégicos 2011-2015 | | | |
| Disponible localmente: Sí (X) No () | Alumbrado Público: Sí (X) No () | Población con servicio domiciliario: Costa: 94.8% Sierra: 86.3% Selva: 78.4% | Moderada a Alta <ul style="list-style-type: none"> Incidentes provocados. Fallas técnicas. Cortes de energía no programados. Factores Climáticos. |
| e. Agua Potable: | | | Condiciones de vulnerabilidad |
| Fuente: INEI – Encuesta Nacional de Programas Estratégicos 2011-2015. | | | |
| Servicio disponible: Sí (X) No () | Tipo de abastecimiento de agua <ul style="list-style-type: none"> Red pública dentro de la vivienda. Red pública fuera de la vivienda, pero | Población/Tipo de abastecimiento de agua. 81.0% 5.2% | Moderada a Alta <ul style="list-style-type: none"> Cortes de agua no programados. Contaminación del agua. Ruptura de tuberías matrices. |

| | | | |
|--|---|--|---|
| | <ul style="list-style-type: none"> dentro de la edificación. Pilón de uso público. Camión-cisterna u otro similar. Pozo. Río, acequia, manantial o similar. Otro. | 1.7% 1.4% 2.2% 4.8% 3.8% | <ul style="list-style-type: none"> Aparición de roedores. |
| f. Disposición de desechos: Fuente: INEI – Encuesta Nacional de Programas Estratégicos 2011-2015 | | | Condiciones de vulnerabilidad |
| Sistemas disponibles: <ul style="list-style-type: none"> Desagüe Camión recolector Servicio especial para desechos hospitalarios | Población con servicio domiciliario: Costa: 96.7% Sierra: 94.8% Selva: 93.0% | Bajo a Moderado <ul style="list-style-type: none"> Inadecuada disposición de desechos. Acumulación de excretas y desechos. Aparición de roedores y vectores. Inadecuado horario y servicio de recojo de desechos y residuos. Falta y/o ausencia de personal de baja policía. | |
| g. Disposición de Excretas: Fuente: INEI – Encuesta Nacional de Programas Estratégicos 2011-2015. | | | Condiciones de vulnerabilidad |
| Servicio disponible: Sí () No () Diverso (X) | Población con Tipo de servicio higiénico <ul style="list-style-type: none"> Red pública de desagüe dentro de la vivienda. Red pública de desagüe fuera de la vivienda, pero dentro de la edificación Letrina Pozo séptico Pozo ciego o negro. Río, acequia o cana. No tiene | Población/Tipo de servicio higiénico. 65.6% 4.5% 2.2% 7.6% 8.2% 1.1% 12.0% | Bajo a Moderado <ul style="list-style-type: none"> Acumulación de excretas con riesgo de aparición de roedores y vectores. Inadecuada disposición de excretas. Inadecuado servicio y horario de recojo de desechos. |



| | | | | |
|--|-------------------------|----------------------------|----------|-------|
| 9.3. ESTIMACIÓN DEL RIESGO | | | | |
| 9.3.1. SOBRE LA COMUNIDAD | | | | |
| a. Muertos: Si | | | | |
| b. Lesiones traumáticas: | | Grave | Moderado | Leve |
| Tipo: | | X | X | X |
| Quemaduras | | | | |
| Accidentes de tránsito | | | | |
| Politraumatismos | | | | |
| TEC | | | | |
| Heridas cortantes y otros tipos de lesiones | | | | |
| Amputaciones | | | | |
| c. Enfermedades transmisibles / No transmisibles: | | | | |
| Enfermedad: | | Grave | Moderado | Leve |
| Golpe de calor | | X | X | X |
| Gastro intestinales /Diarreas | | | | |
| Enfermedades respiratorias | | | | |
| Intoxicaciones alimentarias | | | | |
| Alergias | | | | |
| Infartos/ Anginas | | | | |
| Arritmias | | | | |
| d. Problemas de Salud Mental: | | | | |
| Ansiedad. | | Grave | Moderado | Leve. |
| Depresión. | | X | X | X |
| Vandalismo | | | | |
| Violencia. | | | | |
| Suicidios. | | | | |
| e. Desplazamiento de la población: | | | | |
| Origen: | Destino: | Población: | | |
| • Lima | • Lima | 30% | | |
| • Lima | • Interior del País | 5% | | |
| • Otros países | • Lima | 1% | | |
| f. Daños a los servicios básicos: | | | | |
| Servicio dañado: | Tipo de daño: | Severidad del daño: | | |
| Agua | Escasez, corte o falla. | Leve a Moderado | | |
| Luz | Cortes o fallas | Leve a Moderado | | |
| Desagüe | Obstrucción | Leve a Moderado | | |
| Telefonía | Sobreuso, falla | Leve a Moderado | | |
| Infraestructura vial | Falla, deterioro. | Moderado a severo | | |



g. Daños a la infraestructura productiva:

| Infraestructura dañada: | Tipo de daño: | Severidad del daño: |
|-------------------------|--|---------------------|
| Centros comerciales | Explosiones, Incendio, Saqueo, vandalismo. | Moderada a severo |
| Otros | Terremotos | Moderada a severo |

g. Escasez de alimentos: Si

h. Daños al medio ambiente:

| Elemento dañado: | Tipo de daño: | Severidad del daño: |
|-------------------------|--|---------------------|
| Contaminación ambiental | Desperdicios, aguas estancadas, acumulo de basura, quema de basura, uso de vía publica para eliminación de excretas entre otros, Incendios, vandalismo, asalto | Moderado a severo |
| Áreas verdes / campos | Incendio, deterioro, contaminación ambiental. | Moderado a severo |

9.3.2. SOBRE LOS ESTABLECIMIENTOS DE SALUD

a. Daños sobre la infraestructura de salud:

Poco probable.

| Área dañada: | Tipo de daño: | Severidad de daño: |
|---------------------------------|---|--------------------|
| Áreas y Servicios hospitalarios | Deterioro de áreas y servicios hospitalarios. | Moderado a severo |

b. Daños sobre los servicios básicos y equipamiento:

Poco probable

| Elemento dañado: | Tipo de daño | Severidad del daño: |
|---------------------------|--|---|
| Red eléctrica | Sobrecarga eléctrica en la sub estación eléctrica, cortocircuito, falla eléctrica o corte de fluido eléctrico. | Moderada a severa según la magnitud del daño (equipo electrógeno se activa a los 5 segundos). |
| Red telefónica | Falla técnica. | Severa. |
| Radio de comunicación | Falla técnica. | Severa. |
| Agua y desagüe | Falla, corte. | Moderada - severa |
| Procesamiento de Residuos | Falla de servicio (municipalidad y EPS). | Moderada - severa |

c. Daños sobre la población:

| Tipo de daño: | Grave | Moderado | Leve |
|---|-------|----------|------|
| Pacientes en ventilación mecánica | 1% | 1% | |
| Pacientes en Centro Quirúrgico | 2% | 1% | |
| Pacientes que requieren apoyo diagnóstico de RX y laboratorio | 5% | 7% | |

d. Otros daños de importancia:

Ascensores: Operativos

Cocina y nutrición: Operativo.

Servicios generales y de mantenimiento: Operativo.

10.3.3. SOBRE EL INSTITUTO NACIONAL DE SALUD DEL NIÑO SAN BORJA. Diagnostico Situacional y Oferta de Servicios ante demanda de Atención en caso de lluvias.

Fuentes: Informe Oral de Coordinador de UCIS, Emergencia y SOP.

| a. Areas Críticas | SOP | UCIS | Emergencia | Sala de partos | Casa de fuerza | Camas Hospi. |
|--|-------------------------------------|--------------------------|------------------------------|----------------|--|--------------|
| Número camas Habilitadas | 10 | 59 (de todas las UCIS | 07 (01 de Shock Trauma | No hay | si | 230 |
| Operativas | 10 (01 para Emerg.) | Si | Si | No hay | si | 230 |
| b. Comunicación <i>Fuente: ISH 2016.</i> | Radio UHF | Radio VHF | Teléfono | | Fax | Otros |
| Existencia | Si | Si | Si | | Si | Si |
| Operatividad (Si / No) | Si | Si | Si | | Si | Si |
| c. Abastecimiento y Almacenamiento de agua <i>Fuente: ISH 2016.</i> | Conexión a red publica | Cisterna | Tanque | | Otros | |
| Operatividad (Si / No) | Si | Si | Si | | Abastecimiento para 72 horas. <i>Agua embotellada</i> | |
| d. Energía Eléctrica <i>Fuente: ISH 2016.</i> | Conexión a Red Pública | | Grupo Electrónico | | Otros | |
| Operatividad (Si / No) | Si | | Si (2) | | <i>Se activa a los 5 segundos del corte.</i> | |
| e. Combustible <i>Fuente: ISH 2016.</i> | Conexión a Red Pública (Gas) | | Tanque de Combustible | | Otros | |
| Operatividad (Si / No) | Si | | Si | | <i>Capacidad de 4000 galones. Abastecimiento para 72 horas..</i> | |
| f. Medios de transporte <i>Fuente: ISH 2016.</i> | Ambulancias | | Camioneta | | Otros Vehículos | |
| Número | 02 (01 tipo II y 01 Tipo III) | | 02 | | 01 auto de uso administrativo. | |
| Operatividad (Si / No) | Si | | Si | | Si | |
| g. Medicamentos e Insumos Médicos: | | | | | | |
| • Farmacia abastecida de medicamentos e insumos de urgencias y emergencias según la Directiva Administrativa N° 097 /MINSA/DIGEMID-V.01. (Ver anexos). | | | | | | |
| • Cada servicio dispone de Maletines de Emergencia. | | | | | | |
| • Coches de Paro habilitado al 100% en EMG, y 100% en Hospitalización. | | | | | | |
| • Coches de curaciones habilitado al 100% en EMG, y 100% en hospitalización | | | | | | |
| h. Organización y preparación: | | | | | | |
| • Grupo de Trabajo de Gestión de Riesgo: Si (Ver anexos). | | | | | | |
| • Brigadistas Hospitalarios: 50 (Ver anexos). | | | | | | |
| • Retenes de emergencia y áreas críticas: Si (Ver anexos). | | | | | | |
| • Retenes de especialidades: Si (Ver anexos). | | | | | | |
| • Retenes administrativos: Si | | | | | | |



a. Vulnerabilidad del INSN SB:

Fuente ISH 2016.

Categoría : A. Ver anexo.

b. Recursos Humanos INSN SB.

Fuente: Recursos Humanos INSN SB

| Modalidad Laboral. | | Total (A Mar) | | |
|-----------------------------|------------------|---------------|-------------------------|-------------------|
| Destacado | | 2 | | |
| Gerente publico | | 1 | | |
| Nombrado | | 179 | | |
| CAS | | 1059 | | |
| Total de Recursos Humanos | | 1241 | | |
| Régimen / Modalidad Laboral | | | | |
| Grupo Ocupacional | Nombrado (A Mar) | CAS (A Mar) | Gerente Público (A Mar) | Destacado (A Mar) |
| Médicos | 28 | 200 | | 1 |
| Médico Veterinario | | 1 | | |
| Licenciada en Enfermería | 108 | 353 | | |
| Licenciada en Nutrición | 1 | 10 | | |
| Biólogo | 1 | 5 | | |
| Psicólogo | | 6 | | |
| Odontólogo | | 3 | | |
| Químico Farmacéutico | 5 | 17 | | |
| Tecnólogo Médico | 11 | 52 | | |
| Trabajadora Social | | 10 | | |
| Técnico en Enfermería | 21 | 197 | | |
| Técnico en Laboratorio | 1 | 13 | | |
| Técnico en Farmacia | 1 | 26 | | |
| Técnico en Nutrición | | 8 | | |
| Auxiliar en Nutrición | | 0 | | |
| Gestión y Administrativo | 2 | 158 | 1 | 1 |
| Total por Modalidad Laboral | 179 | 1059 | 1 | 2 |

c. Otra información de importancia:

Recursos disponibles de Servicios Críticos y Emergencia. (Ver anexos)

Fuente: Unidad de Enfermería INSN SB

NUMERO DE CAMAS Y VENTILADORES DE SERVICIOS CRITICOS Y EMERGENCIA DEL INSN SB

| PISO | SERVICIO | NUMERO DE CAMAS | | | | | N° VENTILADORES OPERATIVOS | |
|------|---------------------|-----------------|------------|-------------|-----------|-------------|----------------------------|-----------------|
| | | DE SHOCK TRAUMA | OPERATIVAS | HABILITADAS | OCUPADAS | DISPONIBLES | ADULTO PEDIATRICO NEONATAL | ALTA FRECUENCIA |
| 1° | EMERGENCIA | 1 | 6 | 6 | 1 | 5 | 3 | 0 |
| | CAMILLAS | | 3 | 0 | 0 | 0 | 0 | 0 |
| 3° | UCI CARDIO VASCULAR | | 14 | 14 | 14 | 0 | 14 | 2 |
| 3° | UCI CARDIOLOGICA | | 9 | 9 | 9 | 0 | 8 | 1 |
| 3° | UCI NEONATAL | | 8 | 8 | 8 | 0 | 6 | 3 |
| 3° | UTIN NEONATAL | | 12 | 12 | 10 | 2 | 1 | 2 |
| 3° | UCI NEURO CIRUGIA | | 10 | 10 | 10 | 0 | 10 | 0 |
| 4° | UCI QUEMADOS | | 6 | 6 | 5 | 1 | 6 | 0 |
| | TOTAL | 1 | 65 | 65 | 57 | 8 | 48 | 8 |

NUMERO DE CAMAS HOSPITALARIAS DEL INSN SB

| SERVICIO | NUMERO DE CAMAS | | |
|----------------------------------|-----------------|------------|-------------|
| | HABILITADAS | OCUPADAS | DISPONIBLES |
| QUEMADOS HOSPITALIZACIÓN | 24 | 16 | 8 |
| ESPECIALIDADES QUIRÚRGICAS OESTE | 34 | 33 | 1 |
| ESPECIALIDADES QUIRÚRGICAS ESTE | 35 | 27 | 8 |
| CIRUGÍA PEDIÁTRICA | 34 | 32 | 2 |
| NEUROCIRUGÍA | 34 | 33 | 1 |
| CARDIOLOGÍA | 30 | 29 | 1 |
| HEMATOLOGÍA | 24 | 24 | 0 |
| TRASPLANTE | 15 | 14 | 1 |
| TOTAL | 230 | 208 | 22 |



| 11. ACTIVIDADES SEGÚN MOMENTOS INSN SB. | | |
|---|---|---|
| 11.1. ACTIVIDADES MOMENTO ANTES INSN SB. | | |
| A. PREVENCIÓN | Unidad de medida | Responsable |
| <p>Activación de la ALERTA VERDE.</p> <p>Situación de expectativa ante la posible ocurrencia de un evento adverso o destructivo, lo cual determina que las dependencias de salud efectúen las acciones de preparativos.</p> | Directiva | Dirección General GTGRD |
| <p>Activación de la ALERTA AMARILLA.</p> <p>Situación que se establece cuando se recibe información sobre la inminente o alta probabilidad de ocurrencia de un evento adverso o destructivo, lo cual determina que las dependencias de salud efectúen las acciones de preparación para la posible ejecución de tareas específicas de autoprotección y de auxilio.</p> | Directiva | Dirección General GTGRD |
| <p>Activación de la ALERTA ROJA.</p> <p>Situación que se establece cuando se han producido daños a la población, sus bienes y su entorno, debido a un evento adverso o destructivo, lo cual determina que las dependencias de salud efectúen en forma inmediata las intervenciones y acciones de respuesta que sean necesarias.</p> | Directiva | Dirección General GTGRD |
| Elaboración del Plan de Contingencia | Documento Técnico | Dirección General GTGRD |
| Asegurar recursos necesarios de materiales, medicamentos, insumos y equipos. | Materiales Medicamentos Insumos Equipos | <ul style="list-style-type: none"> • Logística • Unidad de Soporte al Tratamiento • Servicios Generales • Jefes de Unidades, Sub Unidades y Ejes. |
| Evaluar operatividad del Sistema de Referencia y Contra referencia | Sistema de Referencia y Contra referencia operativo | <ul style="list-style-type: none"> • Referencia y contra referencia • Jefes de guardia Seguros |





| | | |
|--|---|--|
| Elaborar y difundir el rol de reten del personal de guardia y especialistas | Personal Informado. | <ul style="list-style-type: none"> Recursos Humanos Jefes de Unidades, Sub Unidades y Ejes |
| Evaluar la operatividad del sistema de comunicación y transporte | Sistema de comunicación y transporte Operativo | <ul style="list-style-type: none"> Servicios Generales. Tecnología de la Información. |
| Verificar operatividad de Ambulancias. | Ambulancias Operativas | <ul style="list-style-type: none"> Servicios Generales. |
| Evaluar la operatividad de los servicios críticos: <ul style="list-style-type: none"> Emergencia UCIS Sala de Operaciones Banco de Sangre Farmacia Casa de Fuerza Seguridad | Servicios Críticos con capacidad operativa para atender demanda | Unidad de Atención Integral Especializada: <ul style="list-style-type: none"> Jefe de emergencia. Jefe de Guardia. Coordinador de UCIS. Unidad soporte y apoyo al Diagnóstico y Tratamiento. Servicios Generales Seguridad Interna |
| Verificar Directorio actualizado del personal | Directorio actualizado. | <ul style="list-style-type: none"> Recursos Humanos. |
| Implementar sistemas de alerta escalonado. | Sistema de Alerta. | Director General. Coordinador UGRED |
| B. MITIGACIÓN | Unidad de medida | Responsable |
| Altas a pacientes estables de servicios de Hospitalización ante posible sobre demanda. | Número de altas de pacientes estables. | Unidad de Atención Integral Especializada: <ul style="list-style-type: none"> Jefe de emergencia. Jefe de Guardia. Coordinador de UCIS. Jefaturas de ejes. |
| Disponibilidad de camas de observación en Emergencia. | Camas disponibles | Jefe del Servicio de Emergencia. |
| Disponibilidad de Camas en salas de hospitalización de pediatría y especialidades quirúrgicas. | Camas disponibles | Unidad de Atención Integral Especializada: <ul style="list-style-type: none"> Jefaturas de ejes. Jefe de enfermeras. |



| C. PREPARACIÓN | Unidad de medida | Responsable |
|---|---|------------------------------------|
| 1. Garantizar la operatividad de los servicios indispensables: a. Oxígeno. b. Agua. c. Energía Eléctrica. d. Combustible e. Grupo electrógeno f. Ascensores | Servicios Operativos | • Servicios Generales |
| 2. Provisión de implementos necesarios a las Brigadas para su intervención: a. Cascos protectores b. Chalecos impermeables y antitérmicos c. Botas d. Linternas y baterías. e. Maletines de Emergencia. | Brigadista implementado. | • Logística • Coordinador UGRED |
| 3. Activar las Brigadas hospitalarias. | Brigada activada. | • Coordinador UGRED |
| 4. Acondicionamiento área de expansión asistencial, en caso de necesidad de mayor capacidad operativa. | Área disponible y acondicionada. | • Servicios Generales. GTGRD. |
| D. ACCIONES COMPLEMENTARIAS INSN SB. | | |
| Organización de brigadas de atención médica con profesionales de la salud entrenados en el manejo de situaciones de emergencias y desastres, evaluación de daños, análisis de necesidades y control de exposición a riesgos | | |
| 11.2. ACTIVIDADES MOMENTO DURANTE INSN SB. (DE RESPUESTA): | | |
| Acción | Responsable | |
| 1. Activación de la Alerta. | • Dirección General. • GTGRD. | |
| 2. Activación de la Alarma. | • Seguridad Interna. • GTGRD | |
| 3. Respuesta inmediata ante la emergencia institucional por sobredemanda de atención o compromiso funcional. | • Grupo de Trabajo de Gestión de Riesgo de Desastres. (GTGRD). | |
| 4. Movilización de las brigadas según la magnitud de la emergencia a consecuencia del evento adverso presentado a Nivel Institucional o externa. | • Director General. • Jefe de Emergencia. • Jefe de Guardia. • Jefe de brigadas. | |

| | |
|---|--|
| 5. Triage y clasificación de los pacientes que acuden a la institución por daños a consecuencias de las lluvias inundaciones o movimientos en masa. | <ul style="list-style-type: none"> • Jefe de emergencia • Jefe de guardia • Brigadas de primeros auxilios. (Triage) |
| 6. Estabilización hemodinámica y ventilatoria de pacientes que acuden en estado crítico | <ul style="list-style-type: none"> • Intensivistas de guardia. • Enfermeras • Técnicos de Enfermería |
| 7. Tratamiento Médico Quirúrgico según daño. | <ul style="list-style-type: none"> • Equipo médico quirúrgico de Guardia de emergencia. |
| 8. Evacuación o alta de pacientes según complejidad. | <ul style="list-style-type: none"> • Jefe de Guardia de emergencia. • Responsable de referencia y contra referencia. |

11.2.1. ACTIVACIÓN DE LA RESPUESTA INSN SB: CADENA DE MANDO.

| ¿Quién? | ¿Cuándo? | ¿Dónde? |
|--|--|---|
| <ol style="list-style-type: none"> 1. Director General o 2. Director Adjunto o 3. Directores de Línea o 4. Jefe de Departamento de Emergencia o 5. Jefe de Áreas Críticas o 6. Jefe de Emergencia o 7. Médico de Guardia. | <ul style="list-style-type: none"> ❖ Sucedido el evento adverso o alerta de sobredemanda de atención médico quirúrgica por consecuencia de eventos adversos producidos por el hombre o fenómenos naturales, el Director General activa la respuesta y convoca al Grupo de Trabajo de Gestión de Riesgo. | <ul style="list-style-type: none"> ❖ Dirección General o ❖ Espacio de Monitoreo de emergencias (COE) o ❖ Servicio de Emergencia. |

11.2.2. RED DE REFERENCIA Y CONTRARREFERENCIA INSN SB HACIA:.

| Establecimientos de Salud | Daños que pueden recibir | Capacidad | Responsable | Dirección | Teléfono |
|--|--|---|--|------------------------|------------------------|
| <ul style="list-style-type: none"> • Instituto Salud del Niño-Breña • Emergencias Pediátricas • H. 2 de Mayo • H. Santa Rosa • H. Hipólito Unanue • Hospital Loayza • H. San Bartolomé • H. Daniel A. Carrión. | Urgencias y emergencias médico quirúrgicas de mediana y baja complejidad | Según capacidad operativa y número de camas disponibles para la atención de la demanda. | <ul style="list-style-type: none"> • Director del EESS. • Red de Referencia y contra referencia. • Jefes de Emergencia. | Directorio. Ver Anexos | Directorio. Ver Anexos |



11.2.3. OTRAS INSTITUCIONES DE APOYO:

Hospitales, comisarias, fiscalía, Serenazgo, morgue, bomberos, municipalidades, aeropuerto, ambulancias, defensa civil. Ver en sección de anexos.

11.2.4. FIN DE LA EMERGENCIA INSN SB :

| ¿Quién? | ¿Cuándo? | ¿Cómo? |
|------------------|--|--------------------|
| Director General | Al finalizar el evento adverso o alerta. | Directiva General. |

11.2.5. ACCIONES COMPLEMENTARIAS PARA LA ATENCIÓN INSN SB.

Dotación de medicamentos e insumos para la atención de la salud de acuerdo a la emergencia, según Directiva Administrativa N° 097 /MINSA/DIGEMID-V.01. Ver listado en Anexo.

11.3. ACTIVIDADES MOMENTO DESPUES INSN SB

11.3.1. ESTRATEGIAS:

- Garantizar los medicamentos e insumos para el tratamiento de los pacientes.
- Establecer tres anillos de derivación de los pacientes y asegurar su referencia y contra referencia.
- Rondas de supervisión para verificar estado y operatividad de los servicios.
- Reuniones del Grupo de Trabajo de Gestión de Riesgo para evaluar Plan de respuesta

Anillos de Derivación de Pacientes

| Primer anillo: | Segundo Anillo | Tercer Anillo |
|---|--|---|
| <ul style="list-style-type: none"> • Instituto salud del Niño-Breña • Hospital de Emergencias Pediátricas • Hospital Nacional Dos de Mayo • Hospital Docente Materno Perinatal. | <ul style="list-style-type: none"> • Hospital Nacional Hipólito Unanue • Hospital Santa Rosa • Hospital Nacional Arzobispo Loayza | <ul style="list-style-type: none"> • Hospital San Bartolomé • Hospital Nacional Cayetano Heredia • Hospitales ESSALUD • Clínicas privadas |

11.3.2. ACCIONES COMPLEMENTARIAS INSN SB

- Actividades sanitarias de manera integral (Control de calidad de agua para consumo humano, manejo de residuos sólidos).
- Monitoreo y evaluación de los daños, mediante el instrumento de INDECI "Evaluación de Daños y Análisis de Necesidades" (EDAN), debido a efectos ocasionados en el INSN SB
- Ampliación del horario de atención según demanda, dotándose de personal profesional y técnico necesario para satisfacer la demanda.
- Capacitación del personal de salud, en la atención de enfermedades como consecuencia de eventos adversos ocasionados por el hombre y/o naturales de presentarse.

12. RECURSOS: HUMANOS, LOGISTICOS Y FINANCIEROS INSN SB.

Inicio: Acciones iniciadas, se darán inicio ante la activación del evento y/o ante la Alerta.

Termino Programado: Culminará con la declaratoria del fin de la alerta.

12.1. Recursos Humanos. -

Fuente: Ofician de Recursos Humanos.

A la fecha se cuenta con el siguiente número de colaboradores.

- Gerente Público 01 servidores.
- Destacado 02 servidores.
- Personal nombrado 179 servidores.
- CAS 1059 servidores.

TOTAL: 1241 Colaboradores INSN SB

12.2. Logísticos.-

- Se movilizará los recursos que se dispone según la magnitud del daño en la salud de las personas, en la infraestructura del Establecimiento de Salud ocasionados por el evento antrópico y/o fenómeno natural de presentarse.
- La fuente de provisión de Medicamentos e insumos medico quirúrgicos será a través del SIMED.

12.3. Financieros. -

- Se proveerá a través del financiamiento por el PPR 068 Reducción de la Vulnerabilidad y Atención de Emergencias por Desastre, PPR 104 Reducción de la Mortalidad por Emergencias y Urgencias Médicas y/o Recursos Directamente Recaudados, Recursos Ordinarios, Seguro integral de Salud, Donaciones y Transferencias.

GLOSARIO DE TERMINOS

| TERMINOS | DEFINICION |
|--------------------------------------|---|
| Amenaza/Peligro | Factor externo de riesgo, representado por la potencial ocurrencia de un suceso con una intensidad y duración determinadas. Pueden ser sucesos naturales, por actividad humana o mixta que puede presentarse en un sitio específico y en un tiempo determinado, produciendo efectos adversos en las personas, los bienes y/o el medio ambiente, expresado matemáticamente como la probabilidad de exceder un nivel de ocurrencia de un evento con una cierta intensidad en un cierto sitio y en cierto período de tiempo. |
| Análisis de la Vulnerabilidad | Es el proceso de evaluación de los factores y condiciones existentes de la vulnerabilidad, tales como exposición, fragilidad y resiliencia de la población y de sus medios de vida. |
| Desastre | Acontecimiento que puede presentarse en forma repentina e inesperada, y supera la capacidad de respuesta normal de un sistema social, por la ocurrencia de fenómenos geológicos, hidro meteorológicos, sociales, fisicoquímicos, ecológico, o sanitarios, que ocasionan destrucción, trastornos ecológicos y del medio ambiente, pérdidas de vidas humanas o deterioro de la salud, de los servicios de salud y bienes de una colectividad, en una magnitud suficiente para ameritar una respuesta extraordinaria de ayuda fuera de la comunidad o área afectada. |
| Emergencia | Situación o condición anormal que puede causar un daño a la sociedad generar y/o propiciar un riesgo excesivo para la seguridad e integridad de la población en general. |
| Emergencia en salud | Es considerada como tal todo evento extraordinario que constituye un riesgo para la salud pública a causa de la propagación de una enfermedad u otro elemento nocivo exigiendo una respuesta inmediata y coordinada. |
| Enfermedades emergentes | Enfermedades recién identificadas y antes desconocidas que ocasionan brotes, igualmente aquellas cuya incidencia ha aumentado en los últimos años y tienden a incrementarse en el futuro, son consideradas un problema de salud pública por el impacto en la salud como en la economía mundial. |
| Enfermedades reemergentes | Enfermedades conocidas ya controladas y dejaron de considerarse como problema de salud pública en un momento dado, pero luego aparecen cobrando proporciones epidémicas sobre la salud poblacional. |
| Evento adverso | Alteraciones en las personas, la economía, los sistemas sociales y el medio ambiente, causados por sucesos naturales, por la actividad humana, o la combinación de ambos, que demanda la respuesta inmediata de la comunidad afectada |
| Fenómeno de remoción en masa | Desplazamiento de rocas, piedras, tierra, ceniza u otros materiales, arrastrando todo lo que encuentra a su paso. Su impacto suele ser muy localizado. (Deslizamientos, deslaves, huaicos, etc.) |
| Fenómeno Hidrometeorológico | Los Fenómenos Hidrometeorológicos son los que se generan por la acción violenta de los fenómenos atmosféricos, siguiendo los procesos de la climatología y del ciclo hidrológico. Estos fenómenos son adversos y benéficos a la vez para la humanidad. Pueden llegar a ser extremadamente destructivos y en otras benéficos ya que la lluvia favorece la recarga de presas, mantos, acelerando la actividad agrícola y ganadera, mitigando los incendios de pastizales y forestales. |
| Hospital Seguro | Es un establecimiento de salud cuyos servicios permanecen accesibles y funcionando a su máxima capacidad instalada y en su misma infraestructura inmediatamente después de un fenómeno destructivo de origen natural y/o antrópico. |
| Inundación | Fenómeno hídrico que consiste en la cobertura de superficies normalmente secas por un nivel de agua. Las causas frecuentes son las lluvias prolongadas y/o cuantiosas, cambio de cauce de ríos, desbordes de fuentes de agua, colapso de represas y diques, etc. |

GLOSARIO DE TERMINOS

| TERMINOS | DEFINICION |
|---|---|
| Mitigación | Conjunto de acciones para reducir el riesgo. |
| Plan de contingencia | Es un conjunto de procedimientos alternativos a la operatividad normal de cada institución. Su finalidad es la de permitir el funcionamiento de esta, aun cuando alguna de sus funciones deje de hacerlo por culpa de algún incidente tanto interno como ajeno a la organización. |
| Plan hospitalario de preparativos y respuesta para desastres | Es el documento en el que se establecen los objetivos, las acciones, la organización del hospital, sus servicios y las responsabilidades del personal frente a situaciones de emergencia o desastre, para controlar sus efectos adversos y/o atender los daños a la salud que se puedan presentar. |
| Preparación/Desastres | Es el conjunto de medidas y acciones encaminadas a reducir al mínimo la pérdida de vidas humanas y otros daños. Comprende actividades tales como la elaboración de planes para la búsqueda, el rescate, el socorro y la asistencia de las víctimas, así como el desarrollo de planes de contingencias o de procedimientos según la naturaleza del riesgo y su grado de afectación. |
| Prevención/Desastres | Conjunto de acciones para impedir o evitar la ocurrencia de daños a consecuencia de un evento adverso, para cual se debe intervenir la amenaza, la vulnerabilidad o ambas, hasta eliminar el riesgo. |
| Reconstrucción/Desastres | Proceso de reparación a mediano y largo plazo del daño físico, social y económico, a un nivel de protección superior al existente antes del evento. |
| Rehabilitación/Desastres | Restablecimiento rápido y en el menor tiempo posible de los servicios básicos de la comunidad e inicio de la reparación del daño físico, social y económico. |
| Respuesta/Desastres | Comprende las acciones llevadas a cabo ante un evento adverso y que tienen por objeto salvar vidas, reducir el sufrimiento humano y disminuir las pérdidas en la propiedad. Algunos ejemplos de actividades típicas de esta etapa son la búsqueda y el rescate de personas afectadas, la asistencia médica, la evaluación de los daños, el alojamiento temporal y el suministro de ropa y alimentos. |
| Retén | El retén es una persona que sirve como refuerzo en ciertos momentos particulares. Esto permite mejorar la atención como un tipo de medida especial. La pieza que permite prevenir algo como refuerzo de otra. En los motores y en las cajas que tienen que contar con lubricación permanente, el retén es la parte que permite impedir las pérdidas de lubricante de los motores de explosión o las cajas de cambios al exterior. Gracias al retén, se extiende la vida útil de los distintos componentes del motor ya que minimiza la posibilidad de que se produzca un daño en el dispositivo. |
| Riesgo. | Probabilidad de ocurrencia de algún fenómeno natural o provocado por el hombre. |
| Triage | Procedimiento médico que consiste en la evaluación rápida de víctimas para determinar prioridades de atención. |

ÍNDICE DE ANEXOS**ANEXO 1. MAPAS**

- Anexo 1.1. Mapa de Ubicación del INSN SB en el distrito de San Borja.
- Anexo 1.2. Mapa de Evacuación del INSN SB.
- Anexo 1.3. Mapa de Zonas de seguridad externa INSN SB.
- Anexo 1.4. Mapa de Ubicación del Área de Expansión Asistencial INSN SB.

ANEXO 2. STOCK DE MEDICAMENTOS E INSUMOS MEDICOS INSN SB.

- Anexo 2.1. Medicamentos e Insumos Médicos.

ANEXO 3. INVENTARIO DE RECURSOS DISPONIBLES DE SERVICIOS CRITICOS.

- Anexo 3.1. Inventario de Recursos.

ANEXO 4. TARJETAS DE ACCION NSN SB.

- Anexo 4.1 tarjetas de Acción de Sistema de Comando de Incidentes.
- Anexo 4.2 tarjetas de Acción de Equipo de Brigada de Primeros Auxilios
- Anexo 4.3 tarjetas de Acción de Equipo de Brigada de Seguridad y Evacuación.
- Anexo 4.4 tarjetas de Acción de Equipo de Brigada de Búsqueda y Rescate.
- Anexo 4.5 tarjetas de Acción de Equipo de Brigada de Lucha Contra Incendios.

ANEXO 5. DIRECTORIO TELEFONICO INSN SB.

- Anexo 5.1. Directorio de Directivos.
- Anexo 5.2. Directorio de Brigadistas

ANEXO 6. DIRECTORIO TELEFONICO DE PRINCIPALES INSTITUCIONES

- Anexo 6.1. Directorio Telefónico de la DIGERD MINSA.
- Anexo 6.2. Directorio Telefónico de INDECI.
- Anexo 6.3. Directorio Telefónico de Institutos Nacionales.
- Anexo 6.4. Directorio Telefónico de Hospitales Nacionales.
- Anexo 6.5. Directorio Telefónico de Región Lima y Municipalidades Distritales.
- Anexo 6.6. Directorio Telefónico de Comisarias.
- Anexo 6.7. Directorio Telefónico de Serenazgo.
- Anexo 6.8. Directorio Telefónico de Centrales de Emergencia.
- Anexo 6.9. Directorio Telefónico de Ambulancias.
- Anexo 6.10. Directorio Telefónico de Otras Entidades



ANEXO 7. RED RADIAL Y TELEFONIA DE LOS COES.

Anexo 7.1. Red Radial y Telefonía de Institutos/Hospitales/Centros de Salud de Lima Y Callao

Anexo 7.2. Red Radial y Telefonía de los COES a Nivel Nacional.

ANEXO 8. OTROS

Anexo 8.1. Índice de Seguridad Hospitalaria ISH INSN SB

ANEXO 9. PROGRAMACIÓN DE RETEN INSN SB.

Anexo 9.1. Roles de Reten.





PERÚ

Ministerio de Salud

Instituto Nacional de Salud del Niño – San Borja



ANEXO 1. MAPAS.

Anexo 1.1 MAPA DE UBICACIÓN DEL INSN SB EN EL DISTRITO DE SAN BORJA

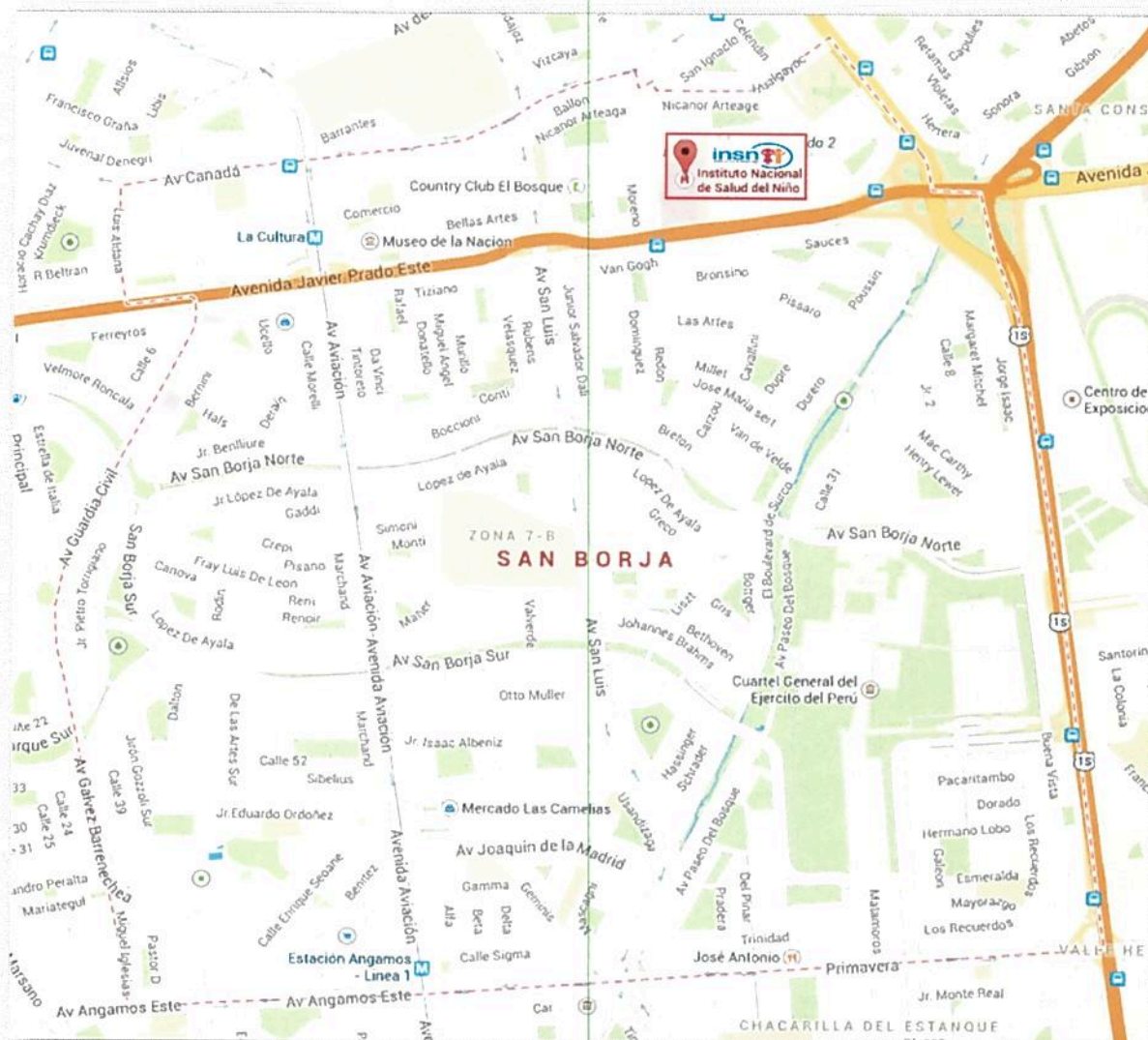

Anexo 1.2 MAPA DE EVACUACION Y ZONAS DE SEGURIDAD EXTERNA DEL INSN SB

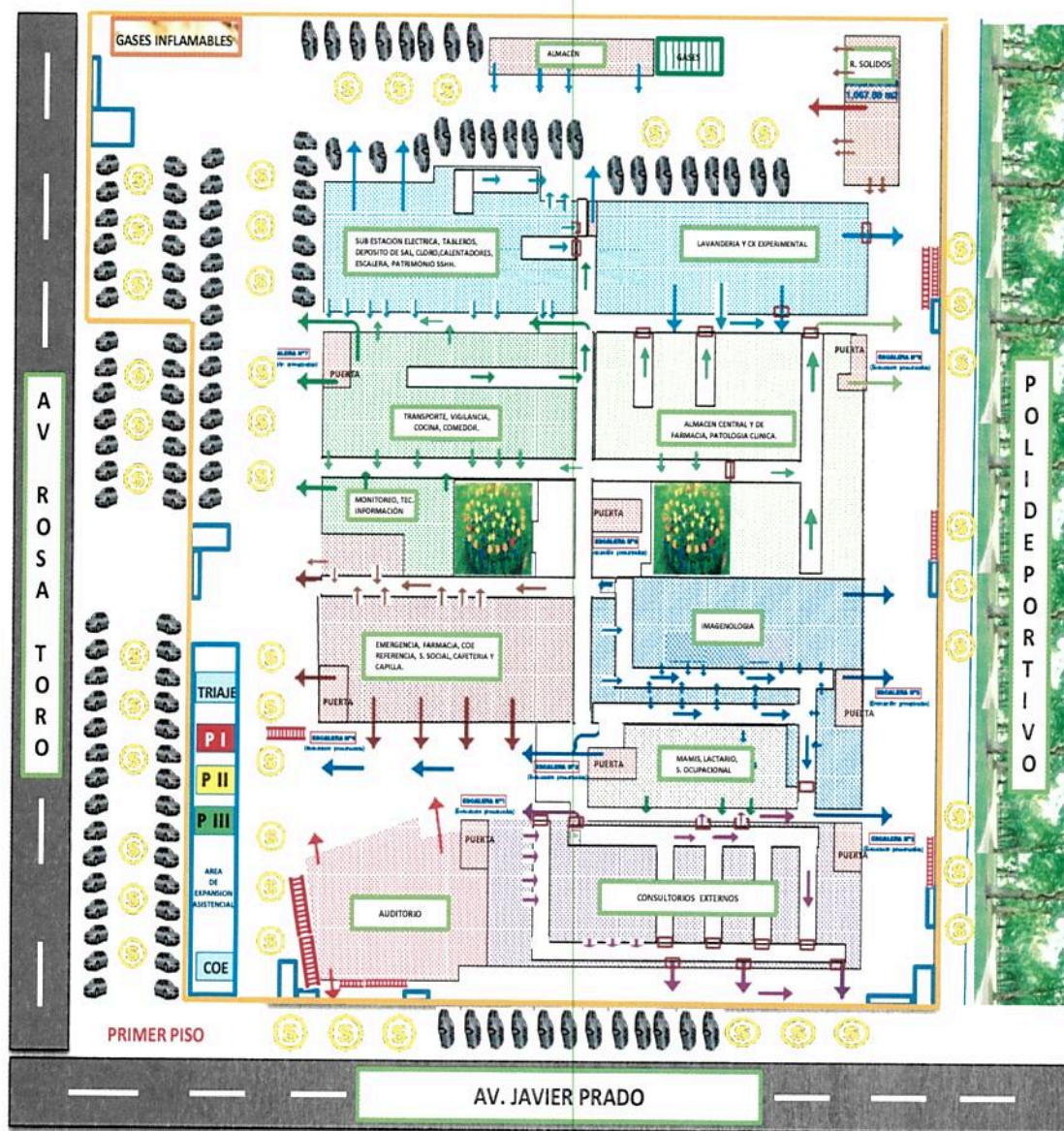

Nota:

En este nivel de piso (piso de evacuación, las puertas de salida dan directamente a áreas libres (seguras) y/o hacia corredores que conduzcan a ellas

| CAPACIDAD DE RUTA | | 1er PISO Longitud | PUERTAS | AFORO TOTAL DE LA EDIFICACION |
|-------------------|-------------------------|----------------------|---------------------|----------------------------------|
| | Ruta N° 1: 170 personas | 30.17 m | 1.20 m | 1° PISO: 1269 personas |
| | Ruta N° 2: 145 personas | 37.83 m | 1.80 m | 2° PISO: 548 personas |
| | Ruta N° 3: 111 personas | 32.03 m | 1.80 m | 3° PISO: 482 personas |
| | Ruta N° 4: 33 personas | 18.81 m | 1.80 m | 4° PISO: 427 personas |
| | Ruta N° 5: 106 personas | 36.05 m | 1.20 m | 5° PISO: 204 personas |
| | Ruta N° 6: 66 personas | 45.12 m | 1.20 m | 6° PISO: 204 personas |
| | Ruta N° 7: 253 personas | 35.80 m | 1.20 m | 7° PISO: 204 personas |
| | Ruta N° 8: 00 personas | 00.00 m | 0.00 m | 8° PISO: 142 personas |
| | Ruta N° 9: 101 personas | 30.87 m | 0.95 m | 9° PISO: 20 personas |
| | Ruta N° 1: 385 personas | 24.50 m | 4 puertas de 1.80 m | AFORO TOTAL: 3500 personas |



PERÚ

Ministerio
de Salud

Instituto Nacional de Salud
del Niño – San Borja



ANEXO 1.3 MAPA DE UBICACIÓN DEL AREA DE EXPANSION ASISTENCIAL

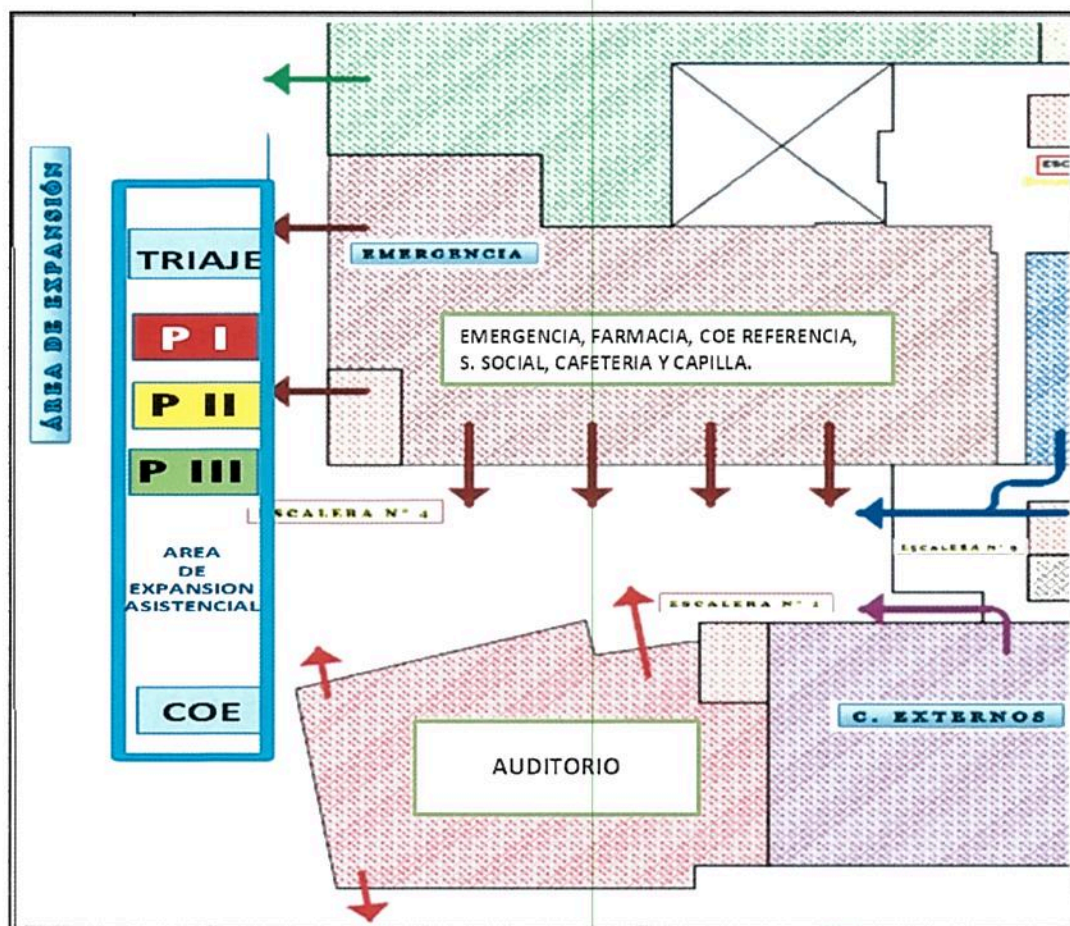

| ÁREA DE EXPANSIÓN (Instalación de Carpas de Atención) | | |
|--|---------------|--|
| COE | COE | Instalación del Centro de comando. |
| T | TRIAGE | Instalación del Área de Triage para selección y clasificación de los pacientes. |
| PI | PRIORIDAD I | Proporcionar soporte avanzado de vida y trauma a víctimas graves. |
| P II | PRIORIDAD II | Realizar Tratamiento Médico de urgencias en pacientes de condición moderada. |
| P III | PRIORIDAD III | Realizar Tratamiento Médico de urgencias en pacientes de condición leve y altas médicas. |

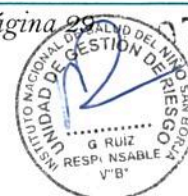



ANEXO 2. STOCK DE MEDICAMENTOS E INSUMOS MÉDICOS INSN SB.

ANEXO 2.1. MEDICAMENTOS E INSUMOS MÉDICOS.

| LISTADO DE MEDICAMENTOS E INSUMOS MEDICOS PRIORITARIOS PARA LA ATENCION DE LAS VICTIMAS ANTE UN EVENTO ADVERSO. | | |
|--|--|---------------------------------|
| DESCRIPCION | | STOCK ACTUALIZADO 21-03-2018 |
| ALGODON HIDROFILO 500 g UNIDAD | | 837 |
| CATETER ENDOVENOSO PERIFERICO Nº 18 G X 1 1/4" UNIDAD | | 45 |
| CATETER ENDOVENOSO PERIFERICO Nº 20 G X 1 1/4" UNIDAD | | 195 |
| CATETER ENDOVENOSO PERIFERICO Nº 22 G X 1" UNIDAD | | 14135 |
| CATETER ENDOVENOSO PERIFERICO Nº 24 G X 3/4" UNIDAD | | 12862 |
| CEFTRIAXONA SODICA 1 g INYECTABLE | | 3000 |
| CLINDAMICINA (COMO FOSFATO) 600 mg 4 mL INYECTABLE | | 1050 |
| DEXAMETASONA FOSFATO (COMO SAL SODICA) 4 mg/2 mL 2 mL INYECTABLE | | 2393 |
| DEXTROSA 333 mg/mL (33 %) 20 mL INYECTABLE | | 5566 |
| DEXTROSA 5 g/100 mL (5 %) 1 L INYECTABLE | | 4403 |
| EPINEFRINA (COMO CLORHIDRATO O TARTRATO) 1 mg/mL 1 mL INYECTABLE | | 7410 |
| EQUIPO DE VENOCISIS UNIDAD | | 7493 |
| EQUIPO MICROGOTERO CON CAMARA GRADUADA 100 mL UNIDAD | | 14376 |
| ETILEFRINA 10 mg/mL 1 mL INYECTABLE | | 333 |
| GASA FRACCIONADA ESTERIL 5 cm X 5 cm 8 PLIEGUES X 5 UNIDADES UNIDAD | | 24678 |
| GUANTE PARA EXAMEN DESCARTABLE TALLA M X 100 UNI CAJA | | 59 |
| GUANTE QUIRURGICO DESCARTABLE ESTERIL Nº 7 1/2 PAR | | 99681 |
| JERINGA DESCARTABLE 10 mL CON AGUJA 21 G X 1 1/2" UNIDAD | | 46647 |
| JERINGA DESCARTABLE 20 mL CON AGUJA 21 G X 1 1/2" UNIDAD | | 16135 |
| JERINGA DESCARTABLE 5 mL CON AGUJA 21 G X 1 1/2" UNIDAD | | 67164 |
| LLAVE DE TRIPLE VIA CON EXTENSION X 10 cm UNIDAD | | 5639 |
| LLAVE DE TRIPLE VIA CON EXTENSION X 50 cm UNIDAD | | 5172 |
| MANITOL 20 g/100 mL (20 %) 500 mL INYECTABLE | | 1886 |
| METAMIZOL SODICO 1 g 2 mL INYECTABLE | | 655 |
| MIDAZOLAM (COMO CLORHIDRATO) 5 mg 5 mL INYECTABLE | | 8428 |
| MORFINA (CLORHIDRATO) 10 mg 1 mL INYECTABLE | | 3407 |
| NOREPINEFRINA (COMO ACIDO TARTRATO) 1 mg/mL 4 mL INYECTABLE | | 2691 |
| POLIGELINA 3.5 g/100 mL (3.5 %) 500 mL INYECTABLE | | 592 |
| POLIGELINA CON ELECTROLITOS 3.5 g/100 mL 500 mL INYECTABLE | | 3 |
| SODIO CLORURO 900 mg/100 mL (0.9 %) 1 L INYECTABLE | | 1865 |
| SUTURA SEDA NEGRA TRENZADA 3/0 C/A 1/2 CIRCULO REDONDA 17 mm X 75 cm UNIDAD | | 101 |
| TRAMADOL CLORHIDRATO 50 mg/mL 1 mL INYECTABLE | | 54 |
| TUBO ENDOTRAQUEAL DESCARTABLE Nº 3.5 SIN BALON UNIDAD | | 318 |
| TUBO ENDOTRAQUEAL DESCARTABLE Nº 2.5 SIN BALON UNIDAD | | 313 |
| TUBO ENDOTRAQUEAL DESCARTABLE Nº 3.0 SIN BALON UNIDAD | | 125 |
| TUBO ENDOTRAQUEAL DESCARTABLE Nº 4.0 CON BALON UNIDAD | | 280 |
| TUBO ENDOTRAQUEAL DESCARTABLE Nº 5.0 CON BALON UNIDAD | | 170 |
| TUBO ENDOTRAQUEAL DESCARTABLE Nº 6.0 CON BALON UNIDAD | | 366 |
| TUBO ENDOTRAQUEAL DESCARTABLE Nº 7.0 CON BALON UNIDAD | | 283 |
| TUBO OROFARINGEO (TUBO DE MAYO) Nº 1 UNIDAD | | 705 |
| TUBO OROFARINGEO (TUBO DE MAYO) Nº 2 UNIDAD | | 268 |
| VENDA DE GASA 4" X 5 yd UNIDAD | | 76 |
| VENDA ELASTICA 4" X 5 yd UNIDAD | | 226 |
| VENDA ELASTICA 6" X 5 yd UNIDAD | | 83 |
| YODO POVIDONA 10 g/100 mL 120 mL SOLUCION | | 1930 |
| YODO POVIDONA 10 g/100 mL 60 mL SOLUCION | | 1579 |

Fuente : Unidad de soporte al Diagnóstico y Tratamiento- Farmacia. INSN SB.

ANEXO 3. INVENTARIO DE RECURSOS DISPONIBLES DE SERVICIOS CRITICOS INSN SB.

ANEXO 3.1. INVENTARIO DE RECURSOS.

[illegible]



PERÚ

Ministerio
de SaludInstituto Nacional de Salud
del Niño – San Borja

| DESCRIPCION SBN | ESTADO | UNIDAD AREA ACTUAL | UBICACIÓN 2016 |
|---|--------|--------------------|------------------------------|
| UNIDAD PARA SUMINISTRO DE GASES, VACIO Y ELECTRICIDAD | B | CENTRO QUIRURGICO | 3062_ SALA DE RECUPERACION |
| MEDIDOR DE VACIO | B | CENTRO QUIRURGICO | 3062_ SALA DE RECUPERACION |
| FLUJOMETRO DE GASES | B | CENTRO QUIRURGICO | 3062_ SALA DE RECUPERACION |
| MONITOR MULTI PARAMETRO | B | CENTRO QUIRURGICO | 3062_ SALA DE RECUPERACION |
| UNIDAD PARA SUMINISTRO DE GASES, VACIO Y ELECTRICIDAD | B | CENTRO QUIRURGICO | 3062_ SALA DE RECUPERACION |
| MEDIDOR DE VACIO | B | CENTRO QUIRURGICO | 3062_ SALA DE RECUPERACION |
| FLUJOMETRO DE GASES | B | CENTRO QUIRURGICO | 3062_ SALA DE RECUPERACION |
| NEGATOSCOPIO | B | CENTRO QUIRURGICO | 3062_ SALA DE RECUPERACION |
| EQUIPO DE ANESTESIA | B | CENTRO QUIRURGICO | 3062_ SALA DE RECUPERACION |
| COLUMNA DE GASES CON SALIDAS PARA OXIGENO MEDIC, AIRE | B | CENTRO QUIRURGICO | 3062_ SALA DE RECUPERACION |
| ASPIRADORA DE SECRECIONES | B | CENTRO QUIRURGICO | 3062_ SALA DE RECUPERACION |
| CRONOMETRO DIGITAL | B | CENTRO QUIRURGICO | 3062_ SALA DE RECUPERACION |
| LAMPARA CIALITICA | B | CENTRO QUIRURGICO | 3062_ SALA DE RECUPERACION |
| GRABADORA DE IMAGENES | B | CENTRO QUIRURGICO | 3062_ SALA DE RECUPERACION |
| CRONOMETRO DIGITAL | B | CENTRO QUIRURGICO | 3062_ SALA DE RECUPERACION |
| LAMPARA CIALITICA | B | CENTRO QUIRURGICO | 3062_ SALA DE RECUPERACION |
| EQUIPO DE ANESTESIA | B | CENTRO QUIRURGICO | 3062_ SALA DE RECUPERACION |
| COLUMNA DE GASES CON SALIDAS PARA OXIGENO MEDIC, AIRE | B | CENTRO QUIRURGICO | 3062_ SALA DE RECUPERACION |
| EQUIPO DE LAPAROSCOPIA | B | CENTRO QUIRURGICO | 3062_ SALA DE RECUPERACION |
| ASPIRADORA DE SECRECIONES | B | CENTRO QUIRURGICO | 3062_ SALA DE RECUPERACION |
| NEGATOSCOPIO | B | CENTRO QUIRURGICO | 3062_ SALA DE RECUPERACION |
| LAMPARA CIALITICA | B | CENTRO QUIRURGICO | 3062_ SALA DE RECUPERACION |
| MESA DE OPERACIONES HIDRAULICA/ELECTRICA, CON ACCESO | B | CENTRO QUIRURGICO | 3062_ SALA DE RECUPERACION |
| COCHE DE PARO | B | CENTRO QUIRURGICO | 3062_ SALA DE RECUPERACION |
| CALENTADOR DE SANGRE | B | CENTRO QUIRURGICO | 3062_ SALA DE RECUPERACION |
| ASPIRADOR DE SECRECIONES DE COCHE DE PARO | B | CENTRO QUIRURGICO | 3062_ SALA DE RECUPERACION |
| ASPIRADORA DE SECRECIONES | B | CENTRO QUIRURGICO | 3062_ SALA DE RECUPERACION |
| EQUIPO DE OXIGENOTERAPIA | B | CENTRO QUIRURGICO | 3062_ SALA DE RECUPERACION |
| MONITOR DESFIBRILADOR | B | CENTRO QUIRURGICO | 3062_ SALA DE RECUPERACION |
| SIERRA QUIRURGICA ELECTRICA | B | CENTRO QUIRURGICO | 3062_ SALA DE RECUPERACION |
| TENSIOMETRO | B | CENTRO QUIRURGICO | 3062_ SALA DE RECUPERACION |
| EQUIPO RECUPERADOR INTRAVASCULAR | B | CENTRO QUIRURGICO | 3062_ SALA DE RECUPERACION |
| TENSIOMETRO | B | CENTRO QUIRURGICO | 3062_ SALA DE RECUPERACION |
| MONITOR DE GASTOCARDIACO | B | CENTRO QUIRURGICO | 3062_ SALA DE RECUPERACION |
| CALENTADOR CORPORAL | B | CENTRO QUIRURGICO | 3062_ SALA DE RECUPERACION |
| TENSIOMETRO | B | CENTRO QUIRURGICO | 3062_ SALA DE RECUPERACION |
| MESA DE OPERACIONES HIDRAULICA/ELECTRICA, CON ACCESO | B | CENTRO QUIRURGICO | 3062_ SALA DE RECUPERACION |
| EQUIPO DE ANESTESIA | B | CENTRO QUIRURGICO | 3062_ SALA DE RECUPERACION |
| INSUFURANE | B | CENTRO QUIRURGICO | 3062_ SALA DE RECUPERACION |
| SEVOFLURANE | B | CENTRO QUIRURGICO | 3062_ SALA DE RECUPERACION |
| COLUMNA DE GASES CON SALIDAS PARA OXIGENO MEDIC, AIRE | B | CENTRO QUIRURGICO | 3062_ SALA DE RECUPERACION |
| ASPIRADORA DE SECRECIONES | B | CENTRO QUIRURGICO | 3062_ SALA DE RECUPERACION |
| LAMPARA CIALITICA | B | CENTRO QUIRURGICO | 3062_ SALA DE RECUPERACION |
| LAMPARA CIALITICA | B | CENTRO QUIRURGICO | 3062_ SALA DE RECUPERACION |
| EQUIPO DE LAPAROSCOPIA | B | CENTRO QUIRURGICO | 3062_ SALA DE RECUPERACION |
| NEGATOSCOPIO | B | CENTRO QUIRURGICO | 3062_ SALA DE RECUPERACION |
| CRONOMETRO DIGITAL | B | CENTRO QUIRURGICO | 3062_ SALA DE RECUPERACION |
| MESA DE OPERACIONES HIDRAULICA/ELECTRICA, CON ACCESO | B | CENTRO QUIRURGICO | 3062_ SALA DE RECUPERACION |
| FACOEMULSIFICADOR | B | CENTRO QUIRURGICO | 3062_ SALA DE RECUPERACION |
| MICROSCOPIO QUIRURGICO | B | CENTRO QUIRURGICO | 3062_ SALA DE RECUPERACION |
| ASPIRADOR DE SECRECIONES DE COCHE DE PARO | B | CENTRO QUIRURGICO | 3062_ SALA DE RECUPERACION |
| ASPIRADORA DE SECRECIONES | B | CENTRO QUIRURGICO | 3063_ SALA DE PROCEDIMIENTOS |
| ASPIRADORA DE SECRECIONES | B | CENTRO QUIRURGICO | 3063_ SALA DE PROCEDIMIENTOS |
| TENSIOMETRO | B | CENTRO QUIRURGICO | 3063_ SALA DE PROCEDIMIENTOS |
| UNIDAD PARA SUMINISTRO DE GASES, VACIO Y ELECTRICIDAD | B | CENTRO QUIRURGICO | 3063_ SALA DE PROCEDIMIENTOS |
| MEDIDOR DE VACIO | B | CENTRO QUIRURGICO | 3063_ SALA DE PROCEDIMIENTOS |
| NEGATOSCOPIO | B | CENTRO QUIRURGICO | 3063_ SALA DE PROCEDIMIENTOS |
| FIBROSCOPIO - BRONCOFIBROSCOPIO | B | CENTRO QUIRURGICO | 3063_ SALA DE PROCEDIMIENTOS |
| FRONTO LUZ | B | CENTRO QUIRURGICO | 3063_ SALA DE PROCEDIMIENTOS |
| FRONTO LUZ | B | CENTRO QUIRURGICO | 3063_ SALA DE PROCEDIMIENTOS |
| NEGATOSCOPIO | B | CENTRO QUIRURGICO | 3064_ SALA DE PROCEDIMIENTOS |
| ASPIRADORA DE SECRECIONES | B | CENTRO QUIRURGICO | 3064_ SALA DE PROCEDIMIENTOS |
| LAMPARA DE LUZ HALOGENA | B | CENTRO QUIRURGICO | 3064_ SALA DE PROCEDIMIENTOS |
| TENSIOMETRO | B | CENTRO QUIRURGICO | 3064_ SALA DE PROCEDIMIENTOS |
| EQUIPO DE OXIGENOTERAPIA | B | CENTRO QUIRURGICO | 3064_ SALA DE PROCEDIMIENTOS |
| MONITOR MULTI PARAMETRO | B | CENTRO QUIRURGICO | 3064_ SALA DE PROCEDIMIENTOS |
| UNIDAD PARA SUMINISTRO DE GASES, VACIO Y ELECTRICIDAD | B | CENTRO QUIRURGICO | 3064_ SALA DE PROCEDIMIENTOS |
| MEDIDOR DE VACIO | B | CENTRO QUIRURGICO | 3064_ SALA DE PROCEDIMIENTOS |
| FLUJOMETRO DE GASES | B | CENTRO QUIRURGICO | 3064_ SALA DE PROCEDIMIENTOS |
| ASPIRADORA DE SECRECIONES | B | CENTRO QUIRURGICO | 3064_ SALA DE PROCEDIMIENTOS |
| LAMPARA DE LUZ HALOGENA | B | CENTRO QUIRURGICO | 3071_ SALA DE PROCEDIMIENTOS |
| LAMPARA DE LUZ HALOGENA | B | CENTRO QUIRURGICO | 3071_ SALA DE PROCEDIMIENTOS |
| UNIDAD PARA SUMINISTRO DE GASES, VACIO Y ELECTRICIDAD | B | CENTRO QUIRURGICO | 3071_ SALA DE PROCEDIMIENTOS |
| ASPIRADORA DE SECRECIONES | B | CENTRO QUIRURGICO | 3071_ SALA DE PROCEDIMIENTOS |
| NEGATOSCOPIO | B | CENTRO QUIRURGICO | 3071_ SALA DE PROCEDIMIENTOS |
| TENSIOMETRO | B | CENTRO QUIRURGICO | 3071_ SALA DE PROCEDIMIENTOS |
| TENSIOMETRO | B | CENTRO QUIRURGICO | 3071_ SALA DE PROCEDIMIENTOS |
| FLUJOMETRO DE GASES | B | CENTRO QUIRURGICO | 3071_ SALA DE PROCEDIMIENTOS |
| FLUJOMETRO DE GASES | B | CENTRO QUIRURGICO | 3071_ SALA DE PROCEDIMIENTOS |
| FLUJOMETRO DE GASES | B | CENTRO QUIRURGICO | 3071_ SALA DE PROCEDIMIENTOS |
| EQUIPO DE URODINAMIA | B | CENTRO QUIRURGICO | 3072_ SALA DE PROCEDIMIENTOS |
| EQUIPO DE COAGULACION | B | CENTRO QUIRURGICO | 3072_ SALA DE PROCEDIMIENTOS |
| MANOMETRO | B | CENTRO QUIRURGICO | 3072_ SALA DE PROCEDIMIENTOS |
| EQUIPO DE COAGULACION | B | CENTRO QUIRURGICO | 3072_ SALA DE PROCEDIMIENTOS |
| MANOMETRO | B | CENTRO QUIRURGICO | 3072_ SALA DE PROCEDIMIENTOS |
| NEGATOSCOPIO | B | CENTRO QUIRURGICO | 3072_ SALA DE PROCEDIMIENTOS |
| EQUIPO DE FOTOTERAPIA | B | CENTRO QUIRURGICO | 3072_ SALA DE PROCEDIMIENTOS |



072

| DESCRIPCION SBN | ESTADO | UNIDAD AREA ACTUAL | UBICACIÓN 2016 |
|---|--------|--------------------|-----------------------------|
| EQUIPO DE FOTOTERAPIA | B | CENTRO QUIRURGICO | 072_ SALA DE PROCEDIMIENTOS |
| ELECTROBISTURI | B | CENTRO QUIRURGICO | 072_ SALA DE PROCEDIMIENTOS |
| ELECTROBISTURI | B | CENTRO QUIRURGICO | 072_ SALA DE PROCEDIMIENTOS |
| ELECTROBISTURI | B | CENTRO QUIRURGICO | 072_ SALA DE PROCEDIMIENTOS |
| ELECTROBISTURI | B | CENTRO QUIRURGICO | 072_ SALA DE PROCEDIMIENTOS |
| ELECTROBISTURI | B | CENTRO QUIRURGICO | 072_ SALA DE PROCEDIMIENTOS |
| LAMPARA DE LUZ HALOGENA | B | CENTRO QUIRURGICO | 072_ SALA DE PROCEDIMIENTOS |
| ELECTROENCEFALOGRAFO | B | CENTRO QUIRURGICO | 072_ SALA DE PROCEDIMIENTOS |
| ELECTROBISTURI | B | CENTRO QUIRURGICO | 072_ SALA DE PROCEDIMIENTOS |
| ELECTROBISTURI | B | CENTRO QUIRURGICO | 072_ SALA DE PROCEDIMIENTOS |
| ELECTROBISTURI | B | CENTRO QUIRURGICO | 072_ SALA DE PROCEDIMIENTOS |
| ELECTROBISTURI | B | CENTRO QUIRURGICO | 072_ SALA DE PROCEDIMIENTOS |
| COCHE PARA TRANSPORTE DE MESA DE OPERACIONES | B | CENTRO QUIRURGICO | 072_ SALA DE PROCEDIMIENTOS |
| MONITOR MULTI PARAMETRO | B | CENTRO QUIRURGICO | 072_ SALA DE PROCEDIMIENTOS |
| UNIDAD PARA SUMINISTRO DE GASES, VACIO Y ELECTRICIDAD | B | CENTRO QUIRURGICO | 072_ SALA DE PROCEDIMIENTOS |
| MEDIDOR DE VACIO | B | CENTRO QUIRURGICO | 072_ SALA DE PROCEDIMIENTOS |
| FLUJOMETRO DE GASES | B | CENTRO QUIRURGICO | 072_ SALA DE PROCEDIMIENTOS |
| EQUIPO DE URODINAMIA | B | CENTRO QUIRURGICO | 072_ SALA DE PROCEDIMIENTOS |
| LAMPARA CIALITICA | B | CENTRO QUIRURGICO | 072_ SALA DE PROCEDIMIENTOS |
| ASPIRADORA DE SECRECIONES | B | CENTRO QUIRURGICO | 072_ SALA DE PROCEDIMIENTOS |
| ASPIRADORA DE SECRECIONES | B | CENTRO QUIRURGICO | 072_ SALA DE PROCEDIMIENTOS |
| COCHE PARA TRANSPORTE DE MESA DE OPERACIONES | B | CENTRO QUIRURGICO | 072_ SALA DE PROCEDIMIENTOS |
| NEGATOSCOPPIO | B | CENTRO QUIRURGICO | 073_ SALA DE PROCEDIMIENTOS |
| MONITOR DESFIBRILADOR | B | CENTRO QUIRURGICO | 073_ SALA DE PROCEDIMIENTOS |
| LAMPARA DE LUZ HALOGENA | B | CENTRO QUIRURGICO | 073_ SALA DE PROCEDIMIENTOS |
| MONITOR MULTI PARAMETRO | B | CENTRO QUIRURGICO | 073_ SALA DE PROCEDIMIENTOS |
| MEDIDOR DE VACIO | B | CENTRO QUIRURGICO | 073_ SALA DE PROCEDIMIENTOS |
| UNIDAD PARA SUMINISTRO DE GASES, VACIO Y ELECTRICIDAD | B | CENTRO QUIRURGICO | 073_ SALA DE PROCEDIMIENTOS |
| ASPIRADORA DE SECRECIONES | B | CENTRO QUIRURGICO | 073_ SALA DE PROCEDIMIENTOS |
| TENSIOMETRO | B | CENTRO QUIRURGICO | 073_ SALA DE PROCEDIMIENTOS |
| MANOMETRO | B | CENTRO QUIRURGICO | 073_ SALA DE PROCEDIMIENTOS |
| EQUIPO DE OXIGENOTERAPIA | B | CENTRO QUIRURGICO | 073_ SALA DE PROCEDIMIENTOS |
| BOMBA ROTAFLOW | B | CENTRO QUIRURGICO | 3091_CORREDOR |
| BOMBA ROTAFLOW | B | CENTRO QUIRURGICO | 3091_CORREDOR |
| CALENTADOR DE SANGRE | B | CENTRO QUIRURGICO | 3091_CORREDOR |
| CRANEOTOMO | B | CENTRO QUIRURGICO | 3091_CORREDOR |
| UNIDAD DE CALENTAMIENTO | B | CENTRO QUIRURGICO | 3091_CORREDOR |
| ASPIRADORA DE SECRECIONES | B | CENTRO QUIRURGICO | 3091_CORREDOR |
| TENSIOMETRO DE PIE | B | CENTRO QUIRURGICO | 3091_CORREDOR |
| FRONTO LUZ | B | CENTRO QUIRURGICO | 3093_TALLER DE ANESTESIA |
| PANTOSCOPPIO | B | CENTRO QUIRURGICO | 3093_TALLER DE ANESTESIA |
| PANTOSCOPPIO | B | CENTRO QUIRURGICO | 3093_TALLER DE ANESTESIA |
| PANTOSCOPPIO | B | CENTRO QUIRURGICO | 3093_TALLER DE ANESTESIA |
| PANTOSCOPPIO | B | CENTRO QUIRURGICO | 3093_TALLER DE ANESTESIA |
| ELECTROCARDIOGRAFO | B | CENTRO QUIRURGICO | 3093_TALLER DE ANESTESIA |
| ELECTROCARDIOGRAFO | B | CENTRO QUIRURGICO | 3093_TALLER DE ANESTESIA |
| LARINGOSCOPEIO | B | CENTRO QUIRURGICO | 3093_TALLER DE ANESTESIA |
| LARINGOSCOPEIO | B | CENTRO QUIRURGICO | 3093_TALLER DE ANESTESIA |
| LARINGOSCOPEIO | B | CENTRO QUIRURGICO | 3093_TALLER DE ANESTESIA |
| LARINGOSCOPEIO | B | CENTRO QUIRURGICO | 3093_TALLER DE ANESTESIA |
| LARINGOSCOPEIO | B | CENTRO QUIRURGICO | 3093_TALLER DE ANESTESIA |
| LARINGOSCOPEIO | B | CENTRO QUIRURGICO | 3093_TALLER DE ANESTESIA |
| LARINGOSCOPEIO | B | CENTRO QUIRURGICO | 3093_TALLER DE ANESTESIA |
| LARINGOSCOPEIO | B | CENTRO QUIRURGICO | 3093_TALLER DE ANESTESIA |
| LARINGOSCOPEIO | B | CENTRO QUIRURGICO | 3093_TALLER DE ANESTESIA |
| LARINGOSCOPEIO | B | CENTRO QUIRURGICO | 3093_TALLER DE ANESTESIA |
| LARINGOSCOPEIO | B | CENTRO QUIRURGICO | 3093_TALLER DE ANESTESIA |
| LARINGOSCOPEIO | B | CENTRO QUIRURGICO | 3093_TALLER DE ANESTESIA |
| LARINGOSCOPEIO | B | CENTRO QUIRURGICO | 3093_TALLER DE ANESTESIA |
| LARINGOSCOPEIO | B | CENTRO QUIRURGICO | 3093_TALLER DE ANESTESIA |
| LARINGOSCOPEIO | B | CENTRO QUIRURGICO | 3093_TALLER DE ANESTESIA |
| LARINGOSCOPEIO | B | CENTRO QUIRURGICO | 3093_TALLER DE ANESTESIA |
| LARINGOSCOPEIO | B | CENTRO QUIRURGICO | 3093_TALLER DE ANESTESIA |
| LARINGOSCOPEIO | B | CENTRO QUIRURGICO | 3093_TALLER DE ANESTESIA |
| LARINGOSCOPEIO | B | CENTRO QUIRURGICO | 3093_TALLER DE ANESTESIA |
| RESUCITADOR | B | CENTRO QUIRURGICO | 3093_TALLER DE ANESTESIA |
| RESUCITADOR | B | CENTRO QUIRURGICO | 3093_TALLER DE ANESTESIA |
| ASPIRADORA DE SECRECIONES | B | CENTRO QUIRURGICO | 3093_TALLER DE ANESTESIA |
| ASPIRADORA DE SECRECIONES | B | CENTRO QUIRURGICO | 3093_TALLER DE ANESTESIA |
| ASPIRADORA DE SECRECIONES | B | CENTRO QUIRURGICO | 3093_TALLER DE ANESTESIA |
| ASPIRADORA DE SECRECIONES | B | CENTRO QUIRURGICO | 3093_TALLER DE ANESTESIA |
| LAMPARA DE LUZ HALOGENA | B | CENTRO QUIRURGICO | 3093_TALLER DE ANESTESIA |
| EQUIPO DESTRUCTUR DE AGUJAS | B | CENTRO QUIRURGICO | 3093_TALLER DE ANESTESIA |
| EQUIPO DESTRUCTUR DE AGUJAS | B | CENTRO QUIRURGICO | 3093_TALLER DE ANESTESIA |
| EQUIPO NEBULIZADOR | B | CENTRO QUIRURGICO | 3093_TALLER DE ANESTESIA |
| EQUIPO NEBULIZADOR | B | CENTRO QUIRURGICO | 3093_TALLER DE ANESTESIA |
| EQUIPO NEBULIZADOR | B | CENTRO QUIRURGICO | 3093_TALLER DE ANESTESIA |
| LAMPARA DE LUZ HALOGENA | B | CENTRO QUIRURGICO | 3093_TALLER DE ANESTESIA |
| FIBROSOCPIO - BRONCOFIBROSOCPIO | B | CENTRO QUIRURGICO | 3093_TALLER DE ANESTESIA |
| FIBROSOCPIO - BRONCOFIBROSOCPIO | B | CENTRO QUIRURGICO | 3093_TALLER DE ANESTESIA |
| MONITOR DE GASTOCARDIACO | B | CENTRO QUIRURGICO | 3093_TALLER DE ANESTESIA |

| DESCRIPCION SBN | ESTADO | UNIDAD AREA ACTUAL | UBICACIÓN 2016 |
|--|--------|--------------------|---------------------------|
| MAQUINA SELLADORA DE MATERIAL PLASTICO | B | CENTRO QUIRURGICO | 3097_ DEPOSITO |
| COCHE PARA TRANSPORTE DE MESA DE OPERACIONES | B | CENTRO QUIRURGICO | 3097_ DEPOSITO |
| MAQUINA SELLADORA DE MATERIAL PLASTICO | B | CENTRO QUIRURGICO | 3097_ DEPOSITO |
| COCHE PARA TRANSPORTE DE MESA DE OPERACIONES | B | CENTRO QUIRURGICO | 3097_ DEPOSITO |
| COCHE PARA TRANSPORTE DE MESA DE OPERACIONES | B | CENTRO QUIRURGICO | 3097_ DEPOSITO |
| ASPIRADORA DE SECRECIONES | B | CENTRO QUIRURGICO | 3097_ DEPOSITO |
| MAQUINA SELLADORA DE MATERIAL PLASTICO | B | CENTRO QUIRURGICO | 3097_ DEPOSITO |
| COCHE PARA TRANSPORTE DE MESA DE OPERACIONES | B | CENTRO QUIRURGICO | 3097_ DEPOSITO |
| COCHE PARA TRANSPORTE DE MESA DE OPERACIONES | B | CENTRO QUIRURGICO | 3097_ DEPOSITO |
| COCHE PARA TRANSPORTE DE MESA DE OPERACIONES | B | CENTRO QUIRURGICO | 3097_ DEPOSITO |
| COCHE PARA TRANSPORTE DE MESA DE OPERACIONES | B | CENTRO QUIRURGICO | 3097_ DEPOSITO |
| COCHE PARA TRANSPORTE DE MESA DE OPERACIONES | B | CENTRO QUIRURGICO | 3097_ DEPOSITO |
| MONITOR DE EQUIPO DE CIRUGIA LAPAROSCOPICA CON TORRE | B | CENTRO QUIRURGICO | 3099_ CENTRALDE MONITOREO |
| MONITOR DE EQUIPO DE CIRUGIA LAPAROSCOPICA CON TORRE | B | CENTRO QUIRURGICO | 3099_ CENTRALDE MONITOREO |
| MONITOR DE EQUIPO DE CIRUGIA LAPAROSCOPICA CON TORRE | B | CENTRO QUIRURGICO | 3099_ CENTRALDE MONITOREO |
| MONITOR DE EQUIPO DE CIRUGIA LAPAROSCOPICA CON TORRE | B | CENTRO QUIRURGICO | 3099_ CENTRALDE MONITOREO |
| MONITOR DE EQUIPO DE CIRUGIA LAPAROSCOPICA CON TORRE | B | CENTRO QUIRURGICO | 3099_ CENTRALDE MONITOREO |
| MONITOR DE EQUIPO DE CIRUGIA LAPAROSCOPICA CON TORRE | B | CENTRO QUIRURGICO | 3099_ CENTRALDE MONITOREO |
| ASPIRADORA DE SECRECIONES | B | CENTRO QUIRURGICO | 3099_ CENTRALDE MONITOREO |
| ASPIRADORA DE SECRECIONES | B | CENTRO QUIRURGICO | 3099_ CENTRALDE MONITOREO |
| ASPIRADORA DE SECRECIONES | B | CENTRO QUIRURGICO | 3099_ CENTRALDE MONITOREO |
| ASPIRADORA DE SECRECIONES | B | CENTRO QUIRURGICO | 3099_ CENTRALDE MONITOREO |
| ASPIRADORA DE SECRECIONES | B | CENTRO QUIRURGICO | 3099_ CENTRALDE MONITOREO |
| ASPIRADORA DE SECRECIONES | B | CENTRO QUIRURGICO | 3099_ CENTRALDE MONITOREO |
| ASPIRADORA DE SECRECIONES | B | CENTRO QUIRURGICO | 3099_ CENTRALDE MONITOREO |
| ASPIRADORA DE SECRECIONES | B | CENTRO QUIRURGICO | 3099_ CENTRALDE MONITOREO |
| ASPIRADORA DE SECRECIONES | B | CENTRO QUIRURGICO | 3099_ CENTRALDE MONITOREO |
| ASPIRADORA DE SECRECIONES | B | CENTRO QUIRURGICO | 3099_ CENTRALDE MONITOREO |
| ASPIRADORA DE SECRECIONES | B | CENTRO QUIRURGICO | 3099_ CENTRALDE MONITOREO |
| ASPIRADORA DE SECRECIONES | B | CENTRO QUIRURGICO | 3099_ CENTRALDE MONITOREO |
| ASPIRADORA DE SECRECIONES | B | CENTRO QUIRURGICO | 3099_ CENTRALDE MONITOREO |
| ASPIRADORA DE SECRECIONES | B | CENTRO QUIRURGICO | 3099_ CENTRALDE MONITOREO |
| ASPIRADORA DE SECRECIONES | B | CENTRO QUIRURGICO | 3099_ CENTRALDE MONITOREO |
| ASPIRADORA DE SECRECIONES | B | CENTRO QUIRURGICO | 3099_ CENTRALDE MONITOREO |
| ASPIRADORA DE SECRECIONES | B | CENTRO QUIRURGICO | 3099_ CENTRALDE MONITOREO |
| ASPIRADORA DE SECRECIONES | B | CENTRO QUIRURGICO | 3099_ CENTRALDE MONITOREO |
| ASPIRADORA DE SECRECIONES | B | CENTRO QUIRURGICO | 3099_ CENTRALDE MONITOREO |
| ASPIRADORA DE SECRECIONES | B | CENTRO QUIRURGICO | 3099_ CENTRALDE MONITOREO |
| ASPIRADORA DE SECRECIONES | B | CENTRO QUIRURGICO | 3099_ CENTRALDE MONITOREO |
| ASPIRADORA DE SECRECIONES | B | CENTRO QUIRURGICO | 3099_ CENTRALDE MONITOREO |
| ASPIRADORA DE SECRECIONES | B | CENTRO QUIRURGICO | 3099_ CENTRALDE MONITOREO |
| ASPIRADORA DE SECRECIONES | B | CENTRO QUIRURGICO | 3099_ CENTRALDE MONITOREO |
| ASPIRADORA DE SECRECIONES | B | CENTRO QUIRURGICO | 3099_ CENTRALDE MONITOREO |
| ASPIRADORA DE SECRECIONES | B | CENTRO QUIRURGICO | 3099_ CENTRALDE MONITOREO |
| ASPIRADORA DE SECRECIONES | B | CENTRO QUIRURGICO | 3099_ CENTRALDE MONITOREO |
| ASPIRADORA DE SECRECIONES | B | CENTRO QUIRURGICO | 3099_ CENTRALDE MONITOREO |
| ASPIRADORA DE SECRECIONES | B | CENTRO QUIRURGICO | 3099_ CENTRALDE MONITOREO |
| ASPIRADORA DE SECRECIONES | B | CENTRO QUIRURGICO | 3099_ CENTRALDE MONITOREO |
| ASPIRADORA DE SECRECIONES | B | CENTRO QUIRURGICO | 3099_ CENTRALDE MONITOREO |
| ASPIRADORA DE SECRECIONES | B | CENTRO QUIRURGICO | 3099_ CENTRALDE MONITOREO |
| ASPIRADORA DE SECRECIONES | B | CENTRO QUIRURGICO | 3099_ CENTRALDE MONITOREO |
| ASPIRADORA DE SECRECIONES | B | CENTRO QUIRURGICO | 3099_ CENTRALDE MONITOREO |
| ASPIRADORA DE SECRECIONES | B | CENTRO QUIRURGICO | 3099_ CENTRALDE MONITOREO |
| ASPIRADORA DE SECRECIONES | B | CENTRO QUIRURGICO | 3099_ CENTRALDE MONITOREO |
| ASPIRADORA DE SECRECIONES | B | CENTRO QUIRURGICO | 3099_ CENTRALDE MONITOREO |
| ASPIRADORA DE SECRECIONES | B | CENTRO QUIRURGICO | 3099_ CENTRALDE MONITOREO |
| ASPIRADORA DE SECRECIONES | B | CENTRO QUIRURGICO | 3099_ CENTRALDE MONITOREO |
| ASPIRADORA DE SECRECIONES | B | CENTRO QUIRURGICO | 3099_ CENTRALDE MONITOREO |
| ASPIRADORA DE SECRECIONES | B | CENTRO QUIRURGICO | 3099_ CENTRALDE MONITOREO |
| ASPIRADORA DE SECRECIONES | B | CENTRO QUIRURGICO | 3099_ CENTRALDE MONITOREO |
| ASPIRADORA DE SECRECIONES | B | CENTRO QUIRURGICO | 3099_ CENTRALDE MONITOREO |
| ASPIRADORA DE SECRECIONES | B | CENTRO QUIRURGICO | 3099_ CENTRALDE MONITOREO |
| ASPIRADORA DE SECRECIONES | B | CENTRO QUIRURGICO | 3099_ CENTRALDE MONITOREO |
| ASPIRADORA DE SECRECIONES | B | CENTRO QUIRURGICO | 3099_ CENTRALDE MONITOREO |
| ASPIRADORA DE SECRECIONES | B | CENTRO QUIRURGICO | 3099_ CENTRALDE MONITOREO |
| ASPIRADORA DE SECRECIONES | B | CENTRO QUIRURGICO | 3099_ CENTRALDE MONITOREO |
| ASPIRADORA DE SECRECIONES | B | CENTRO QUIRURGICO | 3099_ CENTRALDE MONITOREO |
| ASPIRADORA DE SECRECIONES | B | CENTRO QUIRURGICO | 3099_ CENTRALDE MONITOREO |
| ASPIRADORA DE SECRECIONES | B | CENTRO QUIRURGICO | 3099_ CENTRALDE MONITOREO |
| ASPIRADORA DE SECRECIONES | B | CENTRO QUIRURGICO | 3099_ CENTRALDE MONITOREO |
| ASPIRADORA DE SECRECIONES | B | CENTRO QUIRURGICO | 3099_ CENTRALDE MONITOREO |
| ASPIRADORA DE SECRECIONES | B | CENTRO QUIRURGICO | 3099_ CENTRALDE MONITOREO |
| ASPIRADORA DE SECRECIONES | B | CENTRO QUIRURGICO | 3099_ CENTRALDE MONITOREO |
| ASPIRADORA DE SECRECIONES | B | CENTRO QUIRURGICO | 3099_ CENTRALDE MONITOREO |
| ASPIRADORA DE SECRECIONES | B | CENTRO QUIRURGICO | 3099_ CENTRALDE MONITOREO |
| ASPIRADORA DE SECRECIONES | B | CENTRO QUIRURGICO | 3099_ CENTRALDE MONITOREO |
| ASPIRADORA DE SECRECIONES | B | CENTRO QUIRURGICO | 3099_ CENTRALDE MONITOREO |
| ASPIRADORA DE SECRECIONES | B | CENTRO QUIRURGICO | 3099_ CENTRALDE MONITOREO |
| ASPIRADORA DE SECRECIONES | B | CENTRO QUIRURGICO | 3099_ CENTRALDE MONITOREO |
| ASPIRADORA DE SECRECIONES | B | CENTRO QUIRURGICO | 3099_ CENTRALDE MONITOREO |
| ASPIRADORA DE SECRECIONES | B | CENTRO QUIRURGICO | 3099_ CENTRALDE MONITOREO |
| ASPIRADORA DE SECRECIONES | B | CENTRO QUIRURGICO | 3099_ CENTRALDE MONITOREO |
| ASPIRADORA DE SECRECIONES | B | CENTRO QUIRURGICO | 3099_ CENTRALDE MONITOREO |
| ASPIRADORA DE SECRECIONES | B | CENTRO QUIRURGICO | 3099_ CENTRALDE MONITOREO |
| ASPIRADORA DE SECRECIONES | B | CENTRO QUIRURGICO | 3099_ CENTRALDE MONITOREO |
| ASPIRADORA DE SECRECIONES | B | CENTRO QUIRURGICO | 3099_ CENTRALDE MONITOREO |
| ASPIRADORA DE SECRECIONES | B | CENTRO QUIRURGICO | 3099_ CENTRALDE MONITOREO |
| ASPIRADORA DE SECRECIONES | B | CENTRO QUIRURGICO | 3099_ CENTRALDE MONITOREO |
| ASPIRADORA DE SECRECIONES | B | CENTRO QUIRURGICO | 3099_ CENTRALDE MONITOREO |
| ASPIRADORA DE SECRECIONES | B | CENTRO QUIRURGICO | 3099_ CENTRALDE MONITOREO |
| ASPIRADORA DE SECRECIONES | B | CENTRO QUIRURGICO | 3099_ CENTRALDE MONITOREO |
| ASPIRADORA DE SECRECIONES | B | CENTRO QUIRURGICO | 3099_ CENTRALDE MONITOREO |
| ASPIRADORA DE SECRECIONES | B | CENTRO QUIRURGICO | 3099_ CENTRALDE MONITOREO |
| ASPIRADORA DE SECRECIONES | B | CENTRO QUIRURGICO | 3099_ CENTRALDE MONITOREO |
| ASPIRADORA DE SECRECIONES | B | CENTRO QUIRURGICO | 3099_ CENTRALDE MONITOREO |
| ASPIRADORA DE SECRECIONES | B | CENTRO QUIRURGICO | 3099_ CENTRALDE MONITOREO |
| ASPIRADORA DE SECRECIONES | B | CENTRO QUIRURGICO | 3099_ CENTRALDE MONITOREO |
| ASPIRADORA DE SECRECIONES | B | CENTRO QUIRURGICO | 3099_ CENTRALDE MONITOREO |
| ASPIRADORA DE SECRECIONES | B | CENTRO QUIRURGICO | 3099_ CENTRALDE MONITOREO |
| ASPIRADORA DE SECRECIONES | B | CENTRO QUIRURGICO | 3099_ CENTRALDE MONITOREO |
| ASPIRADORA DE SECRECIONES | B | CENTRO QUIRURGICO | 3099_ CENTRALDE MONITOREO |
| ASPIRADORA DE SECRECIONES | B | CENTRO QUIRURGICO | 3099_ CENTRALDE MONITOREO |
| ASPIRADORA DE SECRECIONES | B | CENTRO QUIRURGICO | 3099_ CENTRALDE MONITOREO |
| ASPIRADORA DE SECRECIONES | B | CENTRO QUIRURGICO | 3099_ CENTRALDE MONITOREO |
| ASPIRADORA DE SECRECIONES | B | CENTRO QUIRURGICO | 3099_ CENTRALDE MONITOREO |
| ASPIRADORA DE SECRECIONES | B | CENTRO QUIRURGICO | 3099_ CENTRALDE MONITOREO |



| DESCRIPCION SBN | ESTADO | UNIDAD AREA ACTUAL | UBICACIÓN 2016 |
|---|--------|--------------------|----------------------------|
| COCHE DE PARO | B | CENTRO QUIRURGICO | 3188_CORREDOR |
| ELECTROBISTURI | B | CENTRO QUIRURGICO | 3188_CORREDOR |
| ELECTROBISTURI | B | CENTRO QUIRURGICO | 3188_CORREDOR |
| ASPIRADOR ULTRASONICO | B | CENTRO QUIRURGICO | 3188_CORREDOR |
| ASPIRADORA DE SECRECIONES | B | CENTRO QUIRURGICO | 3188_CORREDOR |
| ASPIRADOR ULTRASONICO | B | CENTRO QUIRURGICO | 3188_CORREDOR |
| ENDOSCOPIO | B | CENTRO QUIRURGICO | 3188_CORREDOR |
| HDTV ENDOCAM | B | CENTRO QUIRURGICO | 3188_CORREDOR |
| GASTROVIDEOENDOSCOPIO | B | CENTRO QUIRURGICO | 3188_CORREDOR |
| FUENTE DE LUZ DE FIBRONCSCOPIO | B | CENTRO QUIRURGICO | 3188_CORREDOR |
| EQUIPO DE CIRUGIA POR ARTROSCOPIA | B | CENTRO QUIRURGICO | 3188_CORREDOR |
| HD ENDOCAM | B | CENTRO QUIRURGICO | 3188_CORREDOR |
| HFRADIO SURGICAL GENERADOR | B | CENTRO QUIRURGICO | 3188_CORREDOR |
| VIDEO BRONCSCOPIO | B | CENTRO QUIRURGICO | 3188_CORREDOR |
| HDTV ENDOCAM | B | CENTRO QUIRURGICO | 3188_CORREDOR |
| NEURONAVEGADOR | B | CENTRO QUIRURGICO | 189_SALA DE NEUROCIRUGIA N |
| MONITOR DE EQUIPO MICROMAR | B | CENTRO QUIRURGICO | 189_SALA DE NEUROCIRUGIA N |
| MONITOR DE EQUIPO MICROMAR | B | CENTRO QUIRURGICO | 189_SALA DE NEUROCIRUGIA N |
| EQUIPO DE ANESTESIA | B | CENTRO QUIRURGICO | 189_SALA DE NEUROCIRUGIA N |
| LAMPARA CIALITICA | B | CENTRO QUIRURGICO | 189_SALA DE NEUROCIRUGIA N |
| COLUMNA DE GASES CON SALIDAS PARA OXIGENO MEDIC. AIRE | B | CENTRO QUIRURGICO | 189_SALA DE NEUROCIRUGIA N |
| ASPIRADORA DE SECRECIONES | B | CENTRO QUIRURGICO | 189_SALA DE NEUROCIRUGIA N |
| MESA DE OPERACIONES HIDRÁULICA/ELÉCTRICA, CON ACCESO | B | CENTRO QUIRURGICO | 189_SALA DE NEUROCIRUGIA N |
| CRONOMETRO DIGITAL | B | CENTRO QUIRURGICO | 189_SALA DE NEUROCIRUGIA N |
| LARINGOSCOPIO | B | CENTRO QUIRURGICO | 189_SALA DE NEUROCIRUGIA N |
| EQUIPO DE OXIGENOTERAPIA | B | CENTRO QUIRURGICO | 189_SALA DE NEUROCIRUGIA N |
| NEGATOSCOPIO | B | CENTRO QUIRURGICO | 190_SALA DE NEUROCIRUGIA N |
| MICROSCOPIO QUIRURGICO | B | CENTRO QUIRURGICO | 190_SALA DE NEUROCIRUGIA N |
| CRONOMETRO DIGITAL | B | CENTRO QUIRURGICO | 190_SALA DE NEUROCIRUGIA N |
| COLUMNA DE GASES CON SALIDAS PARA OXIGENO MEDIC. AIRE | B | CENTRO QUIRURGICO | 190_SALA DE NEUROCIRUGIA N |
| ASPIRADORA DE SECRECIONES | B | CENTRO QUIRURGICO | 190_SALA DE NEUROCIRUGIA N |
| LAMPARA CIALITICA | B | CENTRO QUIRURGICO | 190_SALA DE NEUROCIRUGIA N |
| ASPIRADORA DE SECRECIONES | B | CENTRO QUIRURGICO | 190_SALA DE NEUROCIRUGIA N |
| EQUIPO DE ANESTESIA | B | CENTRO QUIRURGICO | 190_SALA DE NEUROCIRUGIA N |
| MESA DE OPERACIONES HIDRÁULICA/ELÉCTRICA, CON ACCESO | B | CENTRO QUIRURGICO | 190_SALA DE NEUROCIRUGIA N |
| LAMPARA CIALITICA | B | CENTRO QUIRURGICO | 190_SALA DE NEUROCIRUGIA N |
| EQUIPO DE OXIGENOTERAPIA | B | CENTRO QUIRURGICO | 190_SALA DE NEUROCIRUGIA N |
| YAG LASER | B | CENTRO QUIRURGICO | 91_EQUIPO Y MATERIAL ESTER |
| EQUIPO DE OXIGENOTERAPIA | B | CENTRO QUIRURGICO | 91_EQUIPO Y MATERIAL ESTER |
| FLUJOMETRO | B | CENTRO QUIRURGICO | 91_EQUIPO Y MATERIAL ESTER |
| MANOMETRO | B | CENTRO QUIRURGICO | 91_EQUIPO Y MATERIAL ESTER |
| COCHE DE INTUBACION | B | CENTRO QUIRURGICO | 91_EQUIPO Y MATERIAL ESTER |
| ASPIRADORA DE SECRECIONES | B | CENTRO QUIRURGICO | 91_EQUIPO Y MATERIAL ESTER |
| MANOMETRO | B | CENTRO QUIRURGICO | 91_EQUIPO Y MATERIAL ESTER |
| REFRIGERADOR PARA SANGRE | B | CENTRO QUIRURGICO | 91_EQUIPO Y MATERIAL ESTER |
| ASPIRADORA DE SECRECIONES | B | CENTRO QUIRURGICO | 91_EQUIPO Y MATERIAL ESTER |
| TENSIOMETRO | B | CENTRO QUIRURGICO | 91_EQUIPO Y MATERIAL ESTER |
| TENSIOMETRO | B | CENTRO QUIRURGICO | 91_EQUIPO Y MATERIAL ESTER |
| EQUIPO DE OXIGENOTERAPIA | B | CENTRO QUIRURGICO | 91_EQUIPO Y MATERIAL ESTER |
| MANOMETRO | B | CENTRO QUIRURGICO | 91_EQUIPO Y MATERIAL ESTER |
| MANOMETRO | B | CENTRO QUIRURGICO | 91_EQUIPO Y MATERIAL ESTER |
| COCHE DE INTUBACION | B | CENTRO QUIRURGICO | 91_EQUIPO Y MATERIAL ESTER |
| ASPIRADOR DE SECRECIONES DE COCHE DE PARO | B | CENTRO QUIRURGICO | 91_EQUIPO Y MATERIAL ESTER |
| NEGATOSCOPIO | B | CENTRO QUIRURGICO | 91_EQUIPO Y MATERIAL ESTER |
| MICROSCOPIO QUIRURGICO, PARA CIRUGIA PLASTICA | B | CENTRO QUIRURGICO | 91_EQUIPO Y MATERIAL ESTER |
| MICROSCOPIO QUIRURGICO, PARA OTORRINOLARINGOLOGIA | B | CENTRO QUIRURGICO | 91_EQUIPO Y MATERIAL ESTER |
| EQUIPO DE LAPAROSCOPIA | B | CENTRO QUIRURGICO | 91_EQUIPO Y MATERIAL ESTER |
| MANOMETRO | B | CENTRO QUIRURGICO | 91_EQUIPO Y MATERIAL ESTER |
| LAMPARA CIALITICA | B | CENTRO QUIRURGICO | 91_EQUIPO Y MATERIAL ESTER |
| ASPIRADORA DE SECRECIONES | B | CENTRO QUIRURGICO | 91_EQUIPO Y MATERIAL ESTER |
| COLUMNA DE GASES CON SALIDAS PARA OXIGENO MEDIC. AIRE | B | CENTRO QUIRURGICO | 91_EQUIPO Y MATERIAL ESTER |
| EQUIPO DE ANESTESIA | B | CENTRO QUIRURGICO | 91_EQUIPO Y MATERIAL ESTER |
| MESA DE OPERACIONES HIDRÁULICA/ELÉCTRICA, CON ACCESO | B | CENTRO QUIRURGICO | 91_EQUIPO Y MATERIAL ESTER |
| CRONOMETRO DIGITAL | B | CENTRO QUIRURGICO | 91_EQUIPO Y MATERIAL ESTER |
| UNIDAD DE CALENTAMIENTO | B | CENTRO QUIRURGICO | 91_EQUIPO Y MATERIAL ESTER |



PERÚ

Ministerio
de SaludInstituto Nacional de Salud
del Niño – San Borja

| DESCRIPCION SEN | ESTADO | UNIDAD AREA ACTUAL | UBICACIÓN 2016 |
|---|--------|--------------------|----------------------------|
| FRONTO LUZ | B | CENTRO QUIRURGICO | 91 EQUIPO Y MATERIAL ESTER |
| FRONTO LUZ | B | CENTRO QUIRURGICO | 91 EQUIPO Y MATERIAL ESTER |
| FRONTO LUZ | B | CENTRO QUIRURGICO | 91 EQUIPO Y MATERIAL ESTER |
| LAMPARA CIALITICA | B | CENTRO QUIRURGICO | 91 EQUIPO Y MATERIAL ESTER |
| MANOMETRO | B | CENTRO QUIRURGICO | 91 EQUIPO Y MATERIAL ESTER |
| NEGATOSCOPIO | B | CENTRO QUIRURGICO | 91 EQUIPO Y MATERIAL ESTER |
| GENERADOR DE RADIOFRECUENCIA | B | CENTRO QUIRURGICO | 91 EQUIPO Y MATERIAL ESTER |
| MICROSCOPIO QUIRURGICO | B | CENTRO QUIRURGICO | 91 EQUIPO Y MATERIAL ESTER |
| COCHE DE INTUBACION | B | CENTRO QUIRURGICO | 3195_ INDUCCION ANESTESICA |
| UNIDAD PARA SUMINISTRO DE GASES, VACIO Y ELECTRICIDAD | B | CENTRO QUIRURGICO | 3195_ INDUCCION ANESTESICA |
| MEDIDOR DE VACIO | B | CENTRO QUIRURGICO | 3195_ INDUCCION ANESTESICA |
| FLUJOMETRO DE GASES | B | CENTRO QUIRURGICO | 3195_ INDUCCION ANESTESICA |
| MONITOR MULTI PARAMETRO | B | CENTRO QUIRURGICO | 3195_ INDUCCION ANESTESICA |
| UNIDAD PARA SUMINISTRO DE GASES, VACIO Y ELECTRICIDAD | B | CENTRO QUIRURGICO | 3195_ INDUCCION ANESTESICA |
| MEDIDOR DE VACIO | B | CENTRO QUIRURGICO | 3195_ INDUCCION ANESTESICA |
| FLUJOMETRO DE GASES | B | CENTRO QUIRURGICO | 3195_ INDUCCION ANESTESICA |
| LAVADOR ULTRASONIDO | B | CENTRO QUIRURGICO | 3197_ PRE LAVADO |
| BALANZA DIGITAL | B | CENTRO QUIRURGICO | 3197_ PRE LAVADO |
| TERMOHIGROMETRO | B | CENTRO QUIRURGICO | 198_CONTROL DE OPERACIONES |
| CALENTADOR DE SANGRE | B | CENTRO QUIRURGICO | 3202_PERFUS |
| BALANZA DIGITAL | B | CENTRO QUIRURGICO | OPERACIONES CIRUGIA CARDIO |
| CALENTADOR DE SANGRE | B | CENTRO QUIRURGICO | OPERACIONES CIRUGIA CARDIO |
| FRONTO LUZ | B | CENTRO QUIRURGICO | OPERACIONES CIRUGIA CARDIO |
| COLUMNA DE GASES CON SALIDAS PARA OXIGENO MEDIC, AIRE | B | CENTRO QUIRURGICO | OPERACIONES CIRUGIA CARDIO |
| EQUIPO DE ANESTESIA | B | CENTRO QUIRURGICO | OPERACIONES CIRUGIA CARDIO |
| MEDIDOR DE VACIO | B | CENTRO QUIRURGICO | OPERACIONES CIRUGIA CARDIO |
| ASPIRADORA DE SECRECIONES | B | CENTRO QUIRURGICO | OPERACIONES CIRUGIA CARDIO |
| LAMPARA CIALITICA | B | CENTRO QUIRURGICO | OPERACIONES CIRUGIA CARDIO |
| MESA DE OPERACIONES HIDRÁULICA/ELECTRICA, CON ACCESO | B | CENTRO QUIRURGICO | OPERACIONES CIRUGIA CARDIO |
| LAMPARA CIALITICA | B | CENTRO QUIRURGICO | OPERACIONES CIRUGIA CARDIO |
| NEGATOSCOPIO | B | CENTRO QUIRURGICO | OPERACIONES CIRUGIA CARDIO |
| MAQUINA PARA CIRCULACION EXTRACORPORAL | B | CENTRO QUIRURGICO | OPERACIONES CIRUGIA CARDIO |
| EQUIPO DE OXIGENOTERAPIA | B | CENTRO QUIRURGICO | OPERACIONES CIRUGIA CARDIO |
| EQUIPO DE OXIGENOTERAPIA | B | CENTRO QUIRURGICO | OPERACIONES CIRUGIA CARDIO |
| EQUIPO DE UNIDAD DE MOTORIZACION SANGUINEA | B | CENTRO QUIRURGICO | OPERACIONES CIRUGIA CARDIO |
| CALENTADOR DE SANGRE | B | CENTRO QUIRURGICO | OPERACIONES CIRUGIA CARDIO |
| COCHE DE PARO | B | CENTRO QUIRURGICO | OPERACIONES CIRUGIA CARDIO |
| ASPIRADOR DE SECRECIONES DE COCHE DE PARO | B | CENTRO QUIRURGICO | OPERACIONES CIRUGIA CARDIO |
| COCHE DE PARO | B | CENTRO QUIRURGICO | OPERACIONES CIRUGIA CARDIO |
| TRANSDUCTOR ESOFAGICO PEDIATRICO | B | CENTRO QUIRURGICO | OPERACIONES CIRUGIA CARDIO |
| TRANSDUCTOR ESOFAGICO ADULTO | B | CENTRO QUIRURGICO | OPERACIONES CIRUGIA CARDIO |
| TRANSDUCTOR ESOFAGICO ADULTO | B | CENTRO QUIRURGICO | OPERACIONES CIRUGIA CARDIO |
| REGULADOR DE OXIGENO | B | CENTRO QUIRURGICO | OPERACIONES CIRUGIA CARDIO |
| CRONOMETRO DIGITAL | B | CENTRO QUIRURGICO | OPERACIONES CIRUGIA CARDIO |
| EQUIPO DE ELECTROCOAGULACION | B | CENTRO QUIRURGICO | OPERACIONES CIRUGIA CARDIO |
| LARINGOSCOPIO ADULTO PEDIATRICO | B | CENTRO QUIRURGICO | OPERACIONES CIRUGIA CARDIO |
| MONITOR DESFIBRILADOR | B | CENTRO QUIRURGICO | A DE OPERACIONES CARDIOVA |
| COCHE DE PARO | B | CENTRO QUIRURGICO | A DE OPERACIONES CARDIOVA |
| EQUIPO RECUPERADOR INT RAVASCULAR | B | CENTRO QUIRURGICO | A DE OPERACIONES CARDIOVA |
| BALON INTRA AORTICO | B | CENTRO QUIRURGICO | A DE OPERACIONES CARDIOVA |
| CONGELADOR DE PLASMA | B | CENTRO QUIRURGICO | A DE OPERACIONES CARDIOVA |
| EQUIPO DE RAYOS X PARA RADIOGRAFIA Y FLUOROSCOPIA | B | CENTRO QUIRURGICO | A DE OPERACIONES CARDIOVA |
| COCHE DE PARO | B | CENTRO QUIRURGICO | A DE OPERACIONES CARDIOVA |
| NEGATOSCOPIO | B | CENTRO QUIRURGICO | A DE OPERACIONES CARDIOVA |
| CRONOMETRO DIGITAL | B | CENTRO QUIRURGICO | A DE OPERACIONES CARDIOVA |
| CRONOMETRO DIGITAL | B | CENTRO QUIRURGICO | A DE OPERACIONES CARDIOVA |
| LAMPARA CIALITICA | B | CENTRO QUIRURGICO | A DE OPERACIONES CARDIOVA |
| ASPIRADOR DE SECRECIONES DE COCHE DE PARO | B | CENTRO QUIRURGICO | A DE OPERACIONES CARDIOVA |
| MESA DE OPERACIONES HIDRÁULICA/ELECTRICA, CON ACCESO | B | CENTRO QUIRURGICO | A DE OPERACIONES CARDIOVA |
| LAMPARA CIALITICA | B | CENTRO QUIRURGICO | A DE OPERACIONES CARDIOVA |
| ASPIRADORA DE SECRECIONES | B | CENTRO QUIRURGICO | A DE OPERACIONES CARDIOVA |
| ASPIRADORA DE SECRECIONES | B | CENTRO QUIRURGICO | A DE OPERACIONES CARDIOVA |
| EQUIPO DE ANESTESIA | B | CENTRO QUIRURGICO | A DE OPERACIONES CARDIOVA |
| COLUMNA DE GASES CON SALIDAS PARA OXIGENO MEDIC, AIRE | B | CENTRO QUIRURGICO | A DE OPERACIONES CARDIOVA |
| MONITOR PLANO | B | CENTRO QUIRURGICO | A DE OPERACIONES CARDIOVA |
| LARINGOSCOPIO NEONATAL | B | CENTRO QUIRURGICO | DE OPERACIONES CIRUGIA GEN |
| EQUIPO DE URODINAMIA | B | CENTRO QUIRURGICO | SALA DE PROCEDIMIENTOS |



066

ANEXO 4. TARJETAS DE ACCIÓN INSN SB.

ANEXO 4.1. TARJETAS DE ACCIÓN SISTEMA DE COMANDO DE INCIDENTES (SCI).

| TARJETA DE ACCIÓN SISTEMA DE COMANDO DE INCIDENTES (SCI) | |
|--|---|
| Función de Mando – Comandante de Incidentes. | Es la más alta función del SCI y consiste en administrar, coordinar, dirigir y controlar los recursos en la escena ya sea por competencia legal, institucional, jerárquica o técnica. Esta función la ejerce el Comandante del Incidente (CI). Hay dos modos de ejercer el mando: como Mando Único o Comando Unificado de acuerdo a lo establecido en los protocolos. |
| Responsabilidades del Comandante de Incidente | <ol style="list-style-type: none"> 1. Asumir el mando, asegurar la autoridad de acuerdo a la política y a los procedimientos de la institución. 2. Establecer el Puesto de Comando (PC). 3. Velar permanentemente por la seguridad en el incidente. 4. Evaluar la situación. 5. Determinar los objetivos de incidente, sus prioridades inmediatas, la(s) estrategia(s) y táctica(s) a seguir. 6. Establecer el nivel de organización necesaria, monitorear continuamente la operación y la efectividad de la organización. 7. Administrar los recursos. 8. Elaborar, aprobar e implementar el Plan de Acción del Incidente (PAI). 9. Coordinar las actividades del Staff de Comando y Secciones. 10. Aprobar solicitudes de recursos adicionales o su desmovilización. 11. Autorizar la entrega de información a los medios noticiosos. 12. Aprobar la desmovilización de los recursos cuando sea apropiado. 13. Asegurar que los reportes post-incidentes estén completos. 14. Presentar el Informe Final. |
| Función de Planificación | <p>Prepara y divulga el Plan de Acción del Incidente (PAI), así como, registra y lleva el control del estado de todos los recursos del incidente. Ayuda a garantizar que el personal de respuesta cuente con la información precisa y proporciona recursos como mapas y planos de los sitios. Las funciones principales son:</p> <ul style="list-style-type: none"> • Prever las necesidades en función del incidente. • Recolectar, analizar y difundir la información acerca del desarrollo del incidente a lo interno de la estructura. • Llevar el control de los recursos y de la situación. • Elaborar el PAI para el siguiente periodo operacional • Recopilar toda la información escrita del incidente. • Planificar la desmovilización de todos los recursos del incidente. |
| Función de Operaciones | <p>Organiza, asigna y supervisa todos los recursos tácticos o de respuesta asignados al incidente o evento. Se manejan todas las operaciones de la respuesta. Las funciones principales son:</p> <ul style="list-style-type: none"> • Participar, implementar y ejecutar el PAI. • Determinar las estrategias y tácticas. • Determinar las necesidades y solicitar los recursos adicionales que se requieran. <p>En el periodo inicial de un incidente, usualmente, lo primero que delega el CI es la Sección de Operaciones. Las funciones restantes se delegan según sea necesario para apoyar las operaciones.</p> |

| | |
|---|--|
| Función de Logística | <p>Proporciona todos los recursos y servicios requeridos para facilitar y apoyar las actividades durante un incidente. La función de Logística es:</p> <ul style="list-style-type: none"> • Proporcionar instalaciones, servicios y materiales para apoyo durante un evento, operativo o incidente. • Garantizar el bienestar del personal de respuesta al proporcionar agua, alimentación, servicios médicos, sanitarios y de entretenimiento o descanso. • Además, es responsable de proporcionar el equipo de comunicaciones, suministros, transporte y cualquier cosa que se necesite durante el incidente. |
| Función de Administración/Finanzas | <p>En esta función se lleva el control todos los aspectos del análisis financiero costos del incidente, incluyen la negociación de los contratos y servicios, llevar el control del personal y de los equipos, documentar y procesar los reclamos de los accidentes y las lesiones que ocurran en el incidente, mantener un registro continuo de los costos asociados con el incidente y preparar el informe de gastos.</p> <p>Es importante recordar que la estructura organizativa del SCI se determina según el plan establecido, sus objetivos y las necesidades de recursos. Se expande y se contrae de manera flexible. Además, se llenan únicamente aquellas funciones, puestos o secciones que sean necesarios para un incidente particular.</p> |
| Función de Seguridad | Vigila las condiciones de seguridad e implementa medidas para garantizar la seguridad de todo el personal asignado. |
| Función de Información Pública | Maneja todas las solicitudes de información y prepara los comunicados para los medios de prensa, instituciones y público en general. Toda la información a divulgar debe ser autorizada por el CI. |
| Función de Enlace | Es el contacto, en el lugar de los hechos, para las otras instituciones que hayan sido asignadas al incidente. |

ESTRUCTURA DEL SISTEMA DE COMANDO DE INCIDENTES (SCI)



Responsable:

Comandante de Incidentes

ANEXO 4.2. TARJETAS DE ACCIÓN EQUIPO DE BRIGADA DE PRIMEROS AUXILIOS.

| TARJETA DE ACCION DE EQUIPO DE BRIGADA DE PRIMEROS AUXILIOS | | |
|---|---|----------------------------------|
| OBJETIVO: Dar primo atención de salud en la zona de desastre | | |
| Perfil de la unidad | Equipo no médico capacitado para primo atención en foco con autonomía logística para 24 horas como mínimo. | |
| Perfil de los integrantes | <ul style="list-style-type: none"> • Capacidad para dar primeros auxilios en el ámbito pre hospitalario • Preparación física y psicológica para desempeñarse en ambientes y condiciones de desastre. | |
| Responsabilidades del Jefe de Brigada de Primeros Auxilios | <ul style="list-style-type: none"> • Seleccionar y preparar al personal necesario. • Establecer estaciones de primeros auxilios y un centro de tratamiento médico. • Organizar y alentar a todos los trabajadores para que asistan a cursos de primeros auxilios. • Verificar el abastecimiento oportuno de material médico y equipo de primeros auxilios para atender posibles heridos. • Controlar periódicamente la fecha de vencimiento de los medicamentos. • Coordinar el eficaz traslado de los heridos a los centros hospitalarios. • Elaborar los informes respectivos y presentarlos al Comité de Crisis. • En coordinación con la Brigada de Evacuación, efectuarán prácticas de evacuación y rescate en el campamento; incentivando la intervención de todo los trabajadores y pobladores del campamento. | |
| Conformación y responsabilidades | <ul style="list-style-type: none"> • Enfermera (a) : dirige el equipo, atiende. • Técnico (a) o Administrativos : apoya en las labores. • Voluntarios : traslada recursos y moviliza víctimas graves. | |
| Capacitación básica | <ul style="list-style-type: none"> • Asistencia pre hospitalaria. • Triage primario y primeros auxilios. • Soporte básico de trauma y acondicionamiento para referencia. • Gestión de desastres. • Salud ambiental y vigilancia epidemiológica básicos. • Supervivencia. | |
| Funciones | <p>Asistenciales</p> <ul style="list-style-type: none"> • Primeros auxilios a víctimas con gravedad de prioridad III y II. • Soporte básico a víctimas prioridad I y notificar a Brigadas Médicas o acondicionar/evacuar a hospitales de referencia. • Apoyo psicológico a víctimas y sobrevivientes. <p>Ambientales</p> <ul style="list-style-type: none"> • Recoger información de daño ambiental y notificarlo. • Recoger información epidemiológica básica y notificarla. <p>Procedimientos autorizados</p> <ul style="list-style-type: none"> • Triage primario, primeros auxilios y registro. • Soporte básico de trauma, acondicionamiento y referencia. • Apoyo psicológico a víctimas y sobrevivientes. | |
| Equipamiento básico | <ul style="list-style-type: none"> • Evaluación y registro (instrumental, formatos, tarjetas de triage). • Soporte básico de trauma (ventilación, protección vertebral y ósea, perfusión endovenosa, control de sangrado). • Primeros auxilios (medicinas, suministros, tópicos, curaciones). • Atención ambiental (formatos, cloro en tabletas). • Protección personal (atuendo, bioseguridad, supervivencia). • Comunicaciones. | |
| Responsable: Jefe de brigada de Primeros Auxilios del INSN SB. | | Supervisor: Encargado COE |

ANEXO 4.3. TARJETAS DE ACCIÓN EQUIPO DE BRIGADA DE SEGURIDAD Y EVACUACION.

| TARJETA DE ACCION DE EQUIPO DE BRIGADA DE SEGURIDAD Y EVACUACION | |
|--|--|
| OBJETIVO: Dirigir la movilización de personas y bienes para el procedimiento de evacuación de instalaciones | |
| Perfil de la unidad | Equipo de personas capacitadas para dirigir la evacuación de hospitales en situación de desastre. |
| Perfil de los integrantes | Capacidad para tomar decisiones, conducirse y conducir grupos humanos en un entorno de siniestro. |
| Responsabilidades del Jefe de Brigada de Seguridad y Evacuación | <ul style="list-style-type: none"> • El jefe de la Brigada de Evacuación será una persona hábil, serena y fuerte, capaz de tomar decisiones acertadas bajo condiciones de mucha presión. • El Jefe de Brigada de Evacuación se encargará de: • Llevar una relación actualizada de trabajadores, familiares, visitantes y pobladores aledaños. • Accionar el sistema de alarma para que las personas evacuen inmediatamente las instalaciones (según la clase de desastre y/o accidente). • Identificar y señalizar las instalaciones, determinando las zonas de peligros y las rutas de evacuación, con el apoyo de un ingeniero de Defensa Civil. • Organizar y realizar simulacros, disponiendo los recursos necesarios. • Disponer que la persona que se encuentra cerca de la puerta de salida en las áreas industriales, sea la encargada de abrirla inmediatamente después de escuchar el sistema de alarma. • Después de la emergencia, se encargará de verificar que todos los trabajadores hayan abandonado la zona de peligro. • Mantener informado al Comité de Crisis sobre las acciones implementadas. • Preparar los informes de evacuaciones, cada vez que éstos ocurran. • Verificar que las inspecciones de los pasillos y rutas de escape se lleven a cabo de manera periódica. |
| Conformación y responsabilidades | <ul style="list-style-type: none"> • Médico o Enfermero(a) : Prioriza movilización, cierra columna. • Técnico de Enfermería : Conduce columna de evacuantes. • Personal de Apoyo : Traslada personas con limitaciones. |
| Capacitación básica | <ul style="list-style-type: none"> • Plan de desastres, procedimientos de evacuación e incendios • Supervivencia (preparación física y psicológica) |
| Funciones | <ul style="list-style-type: none"> • Reconocer ambientes y rutas de escape a su cargo. • Capacitar a ocupantes de ambientes a su cargo, reconocer los ambientes y rutas de escape y realizar ejercicios programados. • Evaluar deficiencias y limitaciones para la evacuación y sugerir o implementar medidas para corrección o atenuación. • Ordena la desocupación de ambientes y dirigir la movilización. • Comprueba la desocupación de los ambientes evacuados. • Detecta personas atrapadas bajo escombros. • Apoyar a los evacuantes y disponer retorno al ser autorizado. • Verifica el número y estado de personas evacuadas. • Notifica al centro de comando operativo de emergencias. |
| Equipamiento básico | <ul style="list-style-type: none"> • Uniforme. • Chaleco reflectante. • Linterna de mano y baterías, operativas. • Megáfono a baterías. • Equipo de comunicación. |
| Responsable: Jefe de brigada de Seguridad y Evacuación del INSN SB. Supervisor: Encargado COE | |

ANEXO 4.4. TARJETAS DE ACCIÓN EQUIPO DE BRIGADA DE BÚSQUEDA Y RESCATE.
TARJETA DE ACCION DE EQUIPO DE BRIGADA DE BÚSQUEDA Y RESCATE.
OBJETIVO: Dirigir la búsqueda, ubicación y rescate de víctimas siniestradas.

Perfil de la unidad Equipo capacitado para la detección de personas atrapadas, aplicación de medidas básicas de supervivencia, extricación y traslado hacia un lugar seguro.

Perfil de los integrantes Capacidad para desempeñarse en entornos altamente peligrosos.

Responsabilidades del Jefe de Brigada de Búsqueda y Rescate Especializada

- En el caso que se requiera, organizará los refugios hasta la llegada de la Brigada de Defensa Civil.
- Tendrá autorización para mandar derribar y demoler paredes y edificios en aquellos casos en que a su juicio, éstos hagan peligrar la vida del personal o cuando el derrumbamiento de un ambiente sea necesario para el rescate de posibles víctimas.
- Es responsable del mantenimiento del equipo de rescate, así como de su distribución adecuada y estratégica.
- Tramitar la adquisición de materiales, repuestos, equipo y otros, de acuerdo a las necesidades.
- Entregar al Comité de Crisis un reporte de las personas rescatadas así como el avance de las acciones.
- En coordinación con la Brigada de Primeros Auxilios, efectuarán prácticas de evacuación y rescate en el campamento; incentivando la intervención de todo los trabajadores y pobladores del campamento.

Conformación y responsabilidades

- Rescatistas : ejecutan la búsqueda y des atrapamiento
- Auxiliar de Enfermería: aplica soporte básico de trauma en foco.
- Enfermera : Realiza la comunicación por radio con el centro de comando.

Capacitación básica

- Curso básico de búsqueda y rescate.
- Procedimientos operativos de evacuación e incendios.
- Supervivencia, preparación física y psicológica.

Funciones

- Reconocer con el ingeniero de planta los puntos probables de daño físico en la estructura e instalaciones, mitigar y señalar
- Capacitar a ocupantes de ambientes peligrosos en el uso de áreas de protección interna y evacuación secundaria
- Dar seguridad al entorno siniestrado antes de ingresar.
- Ubicar y rescatar víctimas en instalaciones siniestradas.
- Dar seguridad al entorno siniestrado antes de ingresar.
- Ubicación y rescate de atrapados en estructuras afectadas.
- Aplicar medidas iniciales de supervivencia en atrapados.

Equipamiento básico

- Atuendo para rescatistas.
- Linterna de mano o de casco y baterías, operativas.
- Equipamiento de rescate.
- Unidad de comunicación.

Responsable: Jefe de Brigada de Búsqueda y Rescate Especializada del INSN SB.

Supervisor: Encargado COE

ANEXO 4.5. TARJETAS DE ACCIÓN EQUIPO DE BRIGADA DE LUCHA CONTRA INCENDIO.

| TARJETA DE ACCION DE EQUIPO DE BRIGADA DE LUCHA CONTRA INCENDIO | |
|--|---|
| OBJETIVO: Controlar incendios y dar seguridad a áreas en riesgo. | |
| Perfil de la unidad | Equipo capacitado para enfrentar siniestros por fuego o explosiones dentro del hospital. |
| Perfil de los integrantes | Capacidad para desempeñarse en entornos altamente peligrosos y estimar el curso del evento. |
| Responsabilidades del Jefe de Brigada de Lucha contra incendios | <ul style="list-style-type: none"> • Capacitar a los Miembros de la Brigada • Mantener el comando absoluto de la Brigada de Lucha contra Incendios • Tener dominio técnico completo de todo el equipo • Formular recomendaciones que permitan proteger las instalaciones y propiedades de la Empresa y sus trabajadores, contra posibles incendios. • Tendrá autorización para mandar derribar y demoler paredes y edificios en aquellos casos en que a su juicio, éstos hagan peligrar la vida del personal o cuando el derrumbamiento de un ambiente sea necesario para detener la propagación del fuego • Es responsable del mantenimiento del equipo de lucha contra Incendios, así como de su distribución adecuada y estratégica. • Confeccionar y mantener al día la documentación relacionada con las actividades contra Incendios. (Registros e Inventarios de Equipo Contra Incendios) • Formular sugerencias y recomendaciones, a la Superintendencia General, para mejorar la prevención y combate de incendios en las instalaciones de la Empresa • Tramitar la adquisición de materiales, repuestos, equipo y otros, de acuerdo a las necesidades • Previa investigación, preparar los informes de incendios, cada vez que éstos ocurran • Inspeccionar periódicamente la Planta, Mina y Campamentos, a fin de identificar los riesgos de incendios y evaluar la protección correspondiente • Ejecutar periódicamente simulacros de amagos de incendios con la finalidad de tener continuamente entrenados, capacitados y fundamentalmente sensibilizados a los miembros de las brigadas. |
| Conformación y responsabilidades | <ul style="list-style-type: none"> • Encargado del control de incendios : Lucha contra el fuego. • Personal de seguridad : Aislar y evacuar ambientes en riesgo. • Mantenimiento : Proveer agua, cortar la energía eléctrica. |
| Capacitación básica | <ul style="list-style-type: none"> • Cursos de búsqueda, rescate y control de incendios • Plan hospitalario, procedimientos de evacuación e incendios • Supervivencia, preparación física y psicológica • Ejercicios de entrenamiento periódicos |
| Funciones | <ul style="list-style-type: none"> • Ubicar con el jefe de seguridad los lugares probables de fuego y verificar vigencia y funcionamiento de equipos contra incendio • Capacitar a ocupantes de ambientes peligrosos, en medidas de prevención de incendios, uso de equipos contra incendio y notificación precoz de incidentes. • Aislar el entorno de incendio e impartir medidas de seguridad. • Controlar incendios y dar seguridad a áreas en riesgo. • Amagar el foco de incendio o notificar si es preciso a los bomberos. • Rescatar y movilizar atrapados en la zona de fuego o humos. • Colaborar con el Cuerpo de Bomberos en la lucha contra el fuego. |
| Equipamiento básico | <ul style="list-style-type: none"> • Atuendo para lucha contra incendios • Extintores portátiles y rodantes, operativos. • Herramientas y equipos contra incendios, disponibles. • Unidad de comunicación. |
| Equipamiento del hospital | <ul style="list-style-type: none"> • Detectores de fuego y humo, alarmas, rociadores automáticos • Cisterna de agua para incendios y agua de la red pública, operativos. • Extintores portátiles operativos. • Herramientas y equipos de lucha contra incendios, disponibles. |
| Responsable: Jefe de Brigada de Lucha contra Incendio del INSN SB. Supervisor: Encargado COE | |



PERÚ

Ministerio
de SaludInstituto Nacional de Salud
del Niño – San Borja**ANEXO 5. DIRECTORIO TELEFONICO INSN SB.****Anexo 5.1. Directorio de Directivos****DIRECTORIO TELEFONICO DE DIRECTIVOS INSN SB**

| DIRECTORIO DIRECTIVOS MÓVILES RPC INSN SB | | | | | | | |
|--|----------------------------|------------|-------------------|--------------------------------|--|--------------|-------------------------|
| N° | APELLIDOS Y NOMBRES | | | CARGO DESEMPEÑADO | UNIDAD / SUB UNIDAD | Anexo | Numero Asignado |
| 1 | TOMAS | GONZALES | ELIZABETH ZULEMA | DIRECTOR GENERAL | DIRECCION GENERAL | 2009 | 9404 8897 |
| 2 | ALVAREZ | MURILLO | CARLOS MELCHOR | SUB DIRECTOR GENERAL | SUB DIRECCION GENERAL | 2028 | 9404 8898 |
| 3 | PRADO | NACCHA | ADELAIDA | ASESOR DE LA DIRECCION GENERAL | DIRECCION GENERAL | 5803 2024 | 969485283 |
| 4 | ZOPFI | RUBIO | ANTONIO RICARDO | DIRECTOR | UNIDAD DE ATENCION INTEGRAL ESPECIALIZADA | 2035 | 9404 0838 |
| 5 | PORTELLA | MENDOZA | JULIO | DIRECTOR | UNIDAD DE SOPORTE AL DIAGNOSTICO Y TRATAMIENTO | 2003 | 9404 0845 |
| 6 | PADILLA | YGREDA | JUSTO ROMULO | DIRECTOR | UNIDAD DE DESARROLLO DE INVESTIGACION | 30 05 | 940426966 |
| 7 | REATEGUI | DAVILA | RODOLFO | DIRECTOR | ADMINISTRACION | 2008 | 940426969 |
| 8 | MONTOYA | ARANGO | ALEX JOEL | DIRECTOR | UNIDAD DE TECNOLOGIAS DE LA INFORMACION | 2019 | 940409817 |
| 9 | RICRA | ALBITES | ALEJANDRO | DIRECTOR | PLANEAMIENTO Y PRESUPUESTO | 2030 | 945375242 |
| 10 | GRANADOS | GUIBOVICH | KATIA | JEFE | GESTION DE LA CALIDAD | 2024 | 940426205 |
| 11 | LEVANO | SANTIAGO | FBIO LA JUDITH | JEFE | UNIDAD DE ENFERMERIA | 2054 | 94043 13 13 |
| 12 | LAZO | CARRILLO | CARLOS ALFREDO | JEFE | COMUNICACIONES | 2012 | 9404 8878 |
| 13 | PUENTE | BERROSPÍ | BERIT SASHA | JEFE | UNIDAD DE ASESORIA JURIDICA | 5822 | 999997861 |
| 14 | APAZA | LEON | JOSE LUIS | COORDINADOR | SUAIE CIRUGIA NEONATAL Y PEDIATRICA | 3068 | 940395757 |
| 15 | MELGAR | HUMALA | ENEIDA VICTORIA | COORDINADOR | SUAIE CARDIOLOGIA Y CIRUGIA CARDIOVASCULAR | 3065 | 940395752 |
| 16 | CALLUPE | GAMARRA | MARGA CAROLINA | COORDINADOR | SUAIE QUEMADO | 4003 | 940409812 |
| 17 | WIEGERING | CECCHI | ANDRES GUILLERMO | COORDINADOR | SUAIE ESPECIALIDADES QUIRURGICAS PEDIATRICAS | 2113 | 940422 130 |
| 18 | MURILLO | VIZCARRA | SERGIO | COORDINADOR | SUAIE TRASPLANTE DE PROGENITORES HEMATOPOYETICOS | 5823 | 94043 1285 |
| 19 | RAMIREZ | ESPINOZA | ALBERTO ARISTIDES | COORDINADOR | SUAIE NEURO CIRUGIA | 5602 | 940409793 |
| 20 | PORTILLA | URIBE | GRISSELLE LEONOR | RESPONSABLE | EMERGENCIA | 1007 | 997836554 |
| 21 | AGUILAR | AGUILAR | FAYE | RESPONSABLE | CIRUGIA NEONATAL | 3064 | 9404 8200 |
| 22 | FLORES | ESPINOZA | FELICITAS OLINDA | RESPONSABLE | CENTRO QUIRURGICO | 3017 | 9404 8201 |
| 23 | HERRERA | TAQUIA | RENE | RESPONSABLE | BANCO DE TEJIDOS | 2031 | 9404 8110 |
| 24 | LUCENA | BETANCOURT | STELLA | RESPONSABLE | HOSPITALIZACION CARDIO | 3065 | 9404 8107 |
| 25 | PENARANDA | SAIAZAR | JUAN CARLOS | RESPONSABLE | SOPORTE AL TRATAMIENTO - BANCO DE SANGRE | 2039 | 940427294 |
| 26 | LEIVA | MENDOZA | ELSA MORAYMA | RESPONSABLE | SOPORTE AL TRATAMIENTO - FARMACIA | 1003 | 940427000 |
| 27 | GOMEZ | AVILA | DANY | RESPONSABLE | SERVICIOS GENERALES | 3069 | 9404 8143 |
| 28 | FLORES | DAZ | JESUS | RESPONSABLE | LOGISTICA | 3085 | 940427305 |
| 29 | PEREZ | SOLIS | ANA FRANCISCA | RESPONSABLE | SERVICIO SOCIAL | 1122 | 940427297 |
| 30 | VALVERDE | BEJAR | ANA MARIA | RESPONSABLE | SEGUROS | 2001 | 940422 124 |
| 31 | MURILLO | HUAPAYA | CARLOS | RESPONSABLE | REFERENCIA Y CONTRA REFERENCIA | 1118 | 940424255 |
| 32 | VARGAS | ALVAREZ | RONALD | COORDINADOR | UNIDAD DE TECNOLOGIAS DE LA INFORMACION | 2099 | 940427008 |
| 33 | ARISTA | LA TORRE | GLADYS | ASISTENTE | DIRECCION GENERAL | 2009 | 940409811 |
| 35 | JUSCAMAITA | QUISPE | VICTOR | RESPONSABLE | RECURSOS HUMANOS | 3034 | 940425289 |
| 36 | TOLEDO | AGUIRRE | MAURO | RESPONSABLE | UCI | 3004 | 999794309 9927987 19 |
| 37 | BENAVIDES | LOPEZ | MELVA TEODOSIA | RESPONSABLE | DONACION Y TRASPLANTE | 2015 | 94043 1304 |
| 38 | UGAS | CHARCAPE | CARLOS | COORDINADOR | SOPORTE AL DIAGNOSTICO - IMAGENES | 1006 | 9404 8875 |



**Anexo 5.2. Directorio de Brigadistas.**

| DIRECTORIO BRIGADISTAS | | | |
|------------------------------------|---|---------------------------------------|-----------------------|
| APELLIDOS Y NOMBRES | AREA AL QUE PERTENECE | CARGO | TELEFONO |
| ALTAMIRANO ALAYO JEAN CARLOS | EQUIPO DE RECURSOS HUMANOS | ESPECIALISTA ADMINISTRATIVO I | 971250511 |
| BERNAL VEINTIMILLA ANGELLA EDITH | EMERGENCIA | TEC DE ENFERMERIA | 989442361 |
| BURGOS PORTALES CRISTINA FRANCESCA | SUAIEP DE CIRUGÍA NEONATAL Y PEDIÁTRICA | TEC ADMINISTRATIVO | 958433801 |
| BUSTAMANTE NAVÍO ÁNGELES MARÍA | EMERGENCIA | ENFERMERO/A ESPECIALISTA EN PEDIATRÍA | 940910002 |
| CASTILLO RIVERO GUISELLA ELENA | SUAIEP DE ESPECIALIDADES PEDIATRICAS | TÉCNICO/A ASISTENTE ADMINISTRATIVO I | 954111354 |
| CHAVEZ CARDENAS REYNA ESTHER | SERVICIO SOCIAL | ASISTENTA SOCIAL | 976890102 |
| COLQUE TECSI YENY VANESSA | SUAIEP DE NEUROCIRUGÍA | ENFERMERO/A INTENSIVISTA | 993394425 |
| CÓNDOR SURICHAQUI RAÚL ALEJANDRO | DOCENCIA | SOPORTE ADMINISTRATIVO | 964727922 |
| CONTRERAS ALVITES SHAILA | SUAIEP DE QUEMADOS: | MEDICO | 952345723 |
| CORNEJO MARTÍNEZ JUAN CARLOS | SERV GENERALES | INGENIERO | 945432881 |
| DÁVILA ESPINOZA MIGUEL ÁNGEL | SUAIEP DE QUEMADOS: | MEDICO | 980693877 |
| DE LA CRUZ RIVERA NINA | SUAIEP DE ESPECIALIDADES QUIRÚRGICAS | TEC ENFERMERIA | 935313591 |
| GRANDES CUYA CESAR AUGUSTO | ALMACEN CENTRAL | INGENIERO | 990629477 |
| GUIJA CELEDONIO SILVIA INDHIRA | EMERGENCIA | ENFERMERO/A INTENSIVISTA | 989448018 / 2465198 |
| LEONARDO BARRIOS SALOMÓN | SERV GENERALES | TEC MANTENIMIENTO | 998834124 |
| MEZA CHAUCAS MARY JECKELINE | ING CLINICA | TEC EQUIPOS | 983504396 |
| MONCADA CASTILLO CESAR AUGUSTO | SERV GENERALES | TEC DE MANTENIMIENTO | 966585459 |
| MUNIVE GOYTIZOLO SUSAN MABEL | GENETICA | TEC ADMINISTRATIVO | 966635426 |
| MURILLO HUAPAYA CARLOS EDUARDO | REFERENCIA | MÉDICO ESPECIALISTA | 947956338 |
| NOYA CCOYCCA BRUNO WILFREDO | REFERENCIA | LIC ENFERMERIA | 953813075 / 948885839 |
| OROSCO SALCEDO CINTTHIA | TPH | TEC ENFERMERIA | 930650991 |
| PAREDES MARTÍNEZ DORA ELISA | ASESORIA LEGAL | ABOGADO/A | 992771288 |
| PAUCAR ORREGO JOHN DAVID | SUAIEP DE NEUROCIRUGÍA: | ENFERMERO/A ESPECIALISTA | 954147727 |
| PÉREZ PINO MIGUEL ALEJANDRO. | SUAIEP DE QUEMADOS | MÉDICO ESPECIALISTA EN PEDIATRÍA | 971432879 / 6570955 |
| PEREZ SOLÍS ANA FRANCISCA | SERVICIO SOCIAL | ASISTENTA SOCIAL | 996875887 |
| PINILLOS SALAS CARLOS | LOGISTICA - ADQUISICIONES | ABOGADO | 991273948 |
| RAMÍREZ SARMIENTO RICHARD | DOCENCIA | SOPORTE ADMINISTRATIVO | 954000224 |
| SALAZAR MATEO DELIA ISABEL. | EMERGENCIA | TEC DE ENFERMERIA | 985226542 |
| SALAZAR VENEGAS MARIELA DALILA | SUAIEP CARDIOLOGÍA Y CIRUGÍA CARDIOVASCULAR | TEC ADMINISTRATIVO | 943649765 / 4619866 |
| SANTILLÁN SALAS CARLOS FRANCISCO | EPIDEMIOLOGIA | MEDICO | 6827772 |
| SERRANO ROJAS MARLENE REYNA | NUTRICION | LIC NUTRICION | 992715764 |
| VÁSQUEZ COZ MARIBEL | SUAIEP DE QUEMADOS: | LIC ENFERMERIA | 955500162 |
| ZAFRA REMIGIO JORGE ANDREE | RRHH | LIC ADMINISTRACION | 994921202 |
| ZEVALLOS RUIZ DIEGO ENRIQUE | CIRUGIA CARDIOVASCULAR | TEC ADMINISTRATIVO | 993388789 |

ANEXO 6. DIRECTORIO TELEFÓNICO DE PRINCIPALES INSTITUCIONES.

Anexo 6.1. Directorio Telefónico de la DIGERD/ MINSA.

DIRECTORIO DE LA DIRECCIÓN GENERAL DE GESTIÓN DEL RIESGO DE DESASTRES Y DEFENSA NACIONAL EN SALUD

| AREA | DIRECCIÓN GENERAL | |
|----------|---|---|
| Nombre | Dra. Mónica Meza García. |  |
| Cargo | Directora General | |
| Correo | mmeza@minsa.gob.pe | |
| Teléfono | 611-9931 | |
| AREA | UNIDAD FUNCIONAL DE DEFENSA NACIONAL EN SALUD | |
| Nombre | Dr. Edwin Omar Napanga Saldaña |  |
| Cargo | Ejecutivo Adjunto | |
| Correo | enapanga@minsa.gob.pe | |
| Teléfono | 611-9930 | |
| Anexo | 5861 | |
| AREA | UNIDAD FUNCIONAL DE MOVILIZACION EN SALUD | |
| Nombre | Dr. Jesús Prosopio Herrera |  |
| Cargo | Enc. Ejecutivo Adjunto I | |
| Correo | jprosopio@minsa.gob.pe | |
| Teléfono | 611-9930 | |
| Anexo | 5880 | |
| AREA | | |
| Nombre | Arq. Diego Cubillas Manrique |  |
| Cargo | Ejecutivo Adjunto | |
| Correo | dcubillas@minsa.gob.pe | |
| Teléfono | 611-9930 | |
| Anexo | 5840 | |



Anexo 6.2. Directorio Telefónico de INDECI

| DIRECTORIO DEL INDECI. | | | |
|--|---|---|---------------------------------|
| I. ALTA DIRECCIÓN | | | |
| JEFATURA | | | |
| NOMBRE | CARGO | DIRECCIÓN | TELÉFONO |
| GRAL. DE BRIGADA EP JORGE LUIS CHÁVEZ CRESTA | JEFE DEL INDECI | CALLE DR. RICARDO ANGULO RAMÍREZ 694, URB. CÓRPAC - SAN ISIDRO. | 225 - 9898 ANEXO 5300 / 5301 |
| SECRETARÍA GENERAL | | | |
| ABOG. LUIS ALBERTO CARRANZA MICALAY | SECRETARÍA GENERAL | CALLE DR. RICARDO ANGULO RAMÍREZ 694, URB. CÓRPAC - SAN ISIDRO. | 225 - 9898 ANEXO 5305 |
| II. ÓRGANO DE CONTROL INSTITUCIONAL | | | |
| ÓRGANO DE CONTROL INSTITUCIONAL | | | |
| CPC. CARMEN AGUIRRE ARREDONDO | JEFE DEL ÓRGANO DE CONTROL INSTITUCIONAL | JR. FRANCESCO REDI N.° 100 – SAN BORJA. | 475-0343 |
| III. ÓRGANOS DE ASESORAMIENTO | | | |
| OFICINA GENERAL DE ASESORÍA JURÍDICA | | | |
| ABOG. SANDRA STEPHANI LLATAS GARCÍA | JEFE DE LA OFICINA GENERAL DE ASESORÍA JURÍDICA | CALLE DR. RICARDO ANGULO RAMÍREZ 694, URB. CÓRPAC - SAN ISIDRO. | 225-9898 ANEXO 5221 |
| OFICINA GENERAL DE PLANIFICACIÓN Y PRESUPUESTO | | | |
| Sr. VÍCTOR HUGO LA ROSA ROSADO | JEFE OFICINA GENERAL DE PLANIFICACIÓN Y PRESUPUESTO | CALLE DR. RICARDO ANGULO RAMÍREZ 694, URB. CÓRPAC - SAN ISIDRO. | 225-9898 ANEXO 5400 / 5401 |
| OFICINA GENERAL DE COOPERACIÓN Y ASUNTOS INTERNACIONALES | | | |
| Sr. ENRIQUE ALFREDO ARIAS ARÓSTEGUI | JEFE DE LA OFICINA GENERAL DE COOPERACIÓN Y ASUNTOS INTERNACIONALES | CALLE DR. RICARDO ANGULO RAMÍREZ 694, URB. CÓRPAC - SAN ISIDRO. | 225-9898 ANEXO 5418 / 5418 |
| IV. ÓRGANOS DE APOYO | | | |
| OFICINA GENERAL DE COMUNICACIÓN SOCIAL | | | |
| Sr. EDGAR OCTAVIO ROCA EUIZA | JEFE (E) DE LA OFICINA GENERAL DE COMUNICACIÓN SOCIAL | CALLE DR. RICARDO ANGULO RAMÍREZ 694, URB. CÓRPAC - SAN ISIDRO. | 225 - 9898 ANEXO 5107 |
| OFICINA GENERAL DE ADMINISTRACIÓN | | | |
| Sra. GIOVANNA HIGIDIA CONZA DELGADO | JEFE DE LA OFICINA GENERAL DE ADMINISTRACIÓN | CALLE DR. RICARDO ANGULO RAMÍREZ 694, URB. CÓRPAC - SAN ISIDRO. | 225-9898 ANEXO 5119 |
| OFICINA GENERAL DE ADMINISTRACIÓN - TESORERÍA | | | |
| CPC. OCHOA HERNÁNDEZ, ANA MARIA | JEFE (E) DE LA OFICINA DE TESORERÍA DE LA OFICINA GENERAL DE ADMINISTRACIÓN | CALLE DR. RICARDO ANGULO RAMÍREZ 694, URB. CÓRPAC - SAN ISIDRO. | 225-9898 ANEXO 5104 |
| OFICINA GENERAL DE TECNOLOGÍAS DE LA INFORMACIÓN Y COMUNICACIONES | | | |
| ING. VILLÓN SUÁREZ, RAFAEL ANDRÉ | JEFE DE LA OFICINA GENERAL DE TECNOLOGÍAS DE LA INFORMACIÓN Y COMUNICACIONES | CALLE DR. RICARDO ANGULO RAMÍREZ 694, URB. CÓRPAC - SAN ISIDRO. | 225-9898 ANEXO 5501 |
| OFICINA RECURSOS HUMANOS | | | |
| ABOG. GUSTAVO VERNER LA SERNA VIDAL | JEFE DE LA OFICINA DE RECURSOS HUMANOS | CALLE DR. RICARDO ANGULO RAMÍREZ 694, URB. CÓRPAC - SAN ISIDRO. | 225-9898 ANEXO 5127 |
| OFICINA DE CONTABILIDAD | | | |
| FLOR SAAVEDRA PINEDO | JEFE DE LA OFICINA DE CONTABILIDAD | CALLE DR. RICARDO ANGULO RAMÍREZ 694, URB. CÓRPAC - SAN ISIDRO. | 225-9898 ANEXO 5130 |
| OFICINA DE LOGÍSTICA | | | |
| ROGGER EDUARDO INFANTE GARCÍA | JEFE DE LA OFICINA DE LOGÍSTICA | CALLE DR. RICARDO ANGULO RAMÍREZ 694, URB. CÓRPAC - SAN ISIDRO. | 225-9898 ANEXO 5201 - 5201< |
| OFICINA SERVICIOS GENERALES | | | |
| TTE. CRL. ING YURI JAVIER OLIART ALVAREZ | JEFE DE LA OFICINA DE SERVICIOS GENERALES | CALLE DR. RICARDO ANGULO RAMÍREZ 694, URB. CÓRPAC - SAN ISIDRO. | 225-9898 ANEXO 5214 |
| IV. ÓRGANOS DE LÍNEA | | | |
| DIRECCIÓN DE POLÍTICAS, PLANES Y EVALUACIÓN | | | |
| Sr. JOSÉ HIGINIO ROBLES MONTOYA | DIRECTOR DE LA DIRECCIÓN DE POLÍTICAS, PLANES Y EVALUACIÓN | AV. GUARDIA CIVIL 922 - SAN ISIDRO. | 2248100 ANEXO 202 |
| DIRECCIÓN DE DESARROLLO Y FORTALECIMIENTO DE CAPACIDADES HUMANAS | | | |
| RICARDO ALBERTO JESÚS CARVAJAL RAYMOND | DIRECTOR DE LA DIRECCIÓN DE DESARROLLO Y FORTALECIMIENTO DE CAPACIDADES HUMANAS | AV. GUARDIA CIVIL 922 - SAN ISIDRO. | 2248100 ANEXO 213 |
| DIRECCIÓN DE PREPARACIÓN | | | |
| Sr. ÁNGEL RAÚL MONTESINOS ECHENIQUE | DIRECTOR DE LA DIRECCIÓN DE PREPARACIÓN | AV. GÁLVEZ BARRENECHEA 563 - SAN ISIDRO. | 224-3600 ANEXO 300 / 301 |
| DIRECCIÓN DE RESPUESTA | | | |
| Crl. EP (R) ING. EDGAR FORTUNATO ORTEGA TORRES | DIRECTOR DE LA DIRECCIÓN DE RESPUESTA | CALLE RODIN 135 - SAN BORJA. | 224 - 2355 ANEXO 500 / 501 |
| DIRECCIÓN DE REHABILITACIÓN | | | |
| ING. ERIK MARTÍN CORTIJO ZÁRATE | DIRECTOR DE LA DIRECCIÓN DE REHABILITACIÓN | AV. GUARDIA CIVIL 922 - SAN ISIDRO. | 2248100 ANEXO 200 / 201 |
| CENTRO DE OPERACIONES DE EMERGENCIA NACIONAL | | | |
| Grat. de Brigada EP JORGE LUIS CHÁVEZ CRESTA | JEFE DEL COEN | CALLE RODIN 135 - SAN BORJA. | 224 - 1685 ANEXO: 5005 |
| Grat. de Brigada EP (R) RICARDO SEIJAS DEL CASTILLO | COORDINADOR DEL COEN Y RESPONSABLE DE LA INFORMACIÓN | | |

**Anexo 6.3. Directorio Telefónico de Institutos Nacionales.****DIRECTORIO TELEFONICO DE INSTITUTOS NACIONALES**

| INSTITUTOS NACIONALES | DIRECCION | TELEFONO | CORREO | PAG WEB |
|---|---|---|--|---|
| INSTITUTO NACIONAL DE CIENCIAS NEUROLOGICAS | Jr. Ancash 1271, Barrios Altos, Lima | 411-7703 FAX: 3287382 | comunicacionesincn@yahoo.es | http://www.incn.gob.pe/ |
| INSTITUTO NACIONAL DE OFTALMOLOGIA | Av. Tingo María 398 - Lima | 425-7700 425-7707 425-5050 | ino@ino.org.pe | http://www.ino.org.pe/ |
| INSTITUTO NACIONAL DE REHABILITACION | Av. Defensores del Morro N° 213 - 215, Chorrillos | 429-9690 429-9698 429-9699 465-5106 Fax: 429-0611 | dg@inr.gob.pe | http://www.inr.gob.pe/ |
| INSTITUTO NACIONAL DE SALUD DEL NIÑO | Av. Brasil N° 600, Breña, Lima | 330-0066 | webmaster@insn.gob.pe | http://www.insn.gob.pe/ |
| INSTITUTO NACIONAL MATERNO PERINATAL | Jr. Antonio Miroquesada N° 941, Cercado de Lima | 328-1370 328-1481 328-0998 | | http://www.inmp.gob.pe/ |
| INSTITUTO NACIONAL DE SALUD MENTAL HONORIO DELGADO-HIDEYO NOGUCHI | Jr. Eloy Espinoza 709, Urb. Palao, San Martín de Porres, Lima | 614-9200 | webmaster@insm.gob.pe | http://www.insm.gob.pe/ |
| INSTITUTO NACIONAL DE ENFERMEDADES NEOPLÁSICAS | Av. Angamos # 2520 - Surquillo | 201-6500 201-6160 | comunicaciones@inen.sld.pe | http://www.inen.sld.pe |





Anexo 6.4. Directorio Telefónico de Hospitales Nacionales.

| DIRECTORIO TELEFÓNICO DE HOSPITALES NACIONALES | | | | | |
|--|---|--|--------------------------------------|---|--|
| INSTITUTOS NACIONALES | DIRECCION | TELEFONO | CORREO | PAG WEB | |
| INSTITUTO NACIONAL DE CIENCIAS NEUROLOGICAS | Jr. Ancash 1271, Barrios Altos, Lima | 411-7700 | comunicaciones_incn@yahoo.es | http://www.incn.gob.pe/ | |
| HOSPITAL NACIONAL ARZOBISPO LOAYZA | Av. Alfonso Ugarte 848 Lima - Perú | 614-4646 | comunicaciones@hospitalloayza.gob.pe | http://www.hospitalloayza.gob.pe/loayza/ | |
| HOSPITAL NACIONAL DOS DE MAYO | Parque "Historia de la Medicina Peruana" S/N Alt. Cdra. 13 Av. Grau - Cercado de Lima | 328-0068 328-0035 | hdosdemayo@hotmail.com | http://hdosdemayo.gob.pe/ | |
| HOSPITAL CAYETANO HEREDIA | Av Honorio Delgado Num. 262 Urb. Ingeniería - San Martín de Porres, Lima | 482-0402 481-9570 | informes@hospitalcayetano.gob.pe | http://www.hospitalcayetano.gob.pe/ | |
| HOSPITAL SERGIO BERNALES | Av. Tupac Amaru km 14.5 - Comas, Lima | 558-0090 558-0186 558-0186 | webmaster@hnsb.gob.pe | http://www.hnsb.gob.pe/ | |
| HOSPITAL NACIONAL HIPOLITO UNANUE | Av. César Vallejo 1390 - El Agustino, Lima | 362-8619 362-0578 362-7777 | comunicaciones@hnhu.gob.pe | http://www.hnhu.gob.pe/ | |
| HOSPITAL HERMILO VALDIZAN | Carretera Cental Km 3.5, Santa Anita, Lima | 494-1386 494-2497 494-2516 315-6173 494-2516 | webmaster@hhv.gob.pe | http://www.hhv.gob.pe/ | |
| HOSPITAL SANTA ROSA | Av. Bolivar s/n cdr. 8, Pueblo Libre, Lima | 463-9535 463-8578 463-0388 | hsantarosa@hsr.gob.pe | http://www.hsr.gob.pe/ | |
| HOSPITAL DE EMERGENCIAS CASIMIRO ULLOA | Av. Roosevelt 6355 (ex Av. Republica de Panamá), Miraflores, Lima | 445-9992 446-2321 445-5096 241-2789 | comunicaciones@hejcu.gob.pe | http://www.hejcu.gob.pe/ | |
| HOSPITAL DE EMERGENCIAS PEDIATRICAS | Av. Grau 854, La Victoria, Lima | 474-9810 474-9820 474-9790 474-9808 | hep@hep.gob.pe | http://www.hep.gob.pe/ | |
| HOSPITAL VICTOR LARCO HERRERA | Av. El Ejercito No. 600 Magdalena del Mar | 261-4668 261-5516 261 5516 | | http://www.larcoherrera.gob.pe/ | |
| HOSPITAL DOCENTE MADRE NIÑO SAN BARTOLOME | Av. Alfonso Ugarte 825, Lima | 431-5131 330-3521 | webmaster@sanbartolome.gob.pe | http://www.sanbartolome.gob.pe/ | |
| HOSPITAL CARLOS LANFRANCO LA HOZ | Av. Saenz Peña - cdr. 6 s/n, Puente Piedra, Lima | 548-2010 | | http://www.hcllh.gob.pe/ | |
| HOSPITAL JOSE AGURTO TELLO DE CHOSICA | Jr. Arequipa 214-218, Chosica, Lima | 418-3232 | | http://www.hospitalchosica.gob.pe/ | |
| HOSPITAL SAN JUAN DE LURIGANCHO | Av. Canto Grande S/N Alt. Pdte 11, San Juan de Lurigancho, Lima | 388-6513 | postmaster@hospitalsjl.gob.pe | http://www.hospitalsjl.gob.pe/ | |
| HOSPITAL DE VITARTE | Av. Nicolas Ayllon 5880 - Ate - Lima | 351-4484 | webmaster@hospitalvitarte.gob.pe | www.hospitalvitarte.gob.pe | |
| HOSPITAL DE HUAYCAN | Av. J.C. Mariátegui S/N Zona "B" Huaycán - Ate, Lima | 371-6049 371-6797 | portalweb@hospitalhuaycan.gob.pe | http://www.hospitalhuaycan.gob.pe/ | |
| HOSPITAL MARIA AUXILIADORA | Av. Miguel Iglesias N°968, San Juan de Miraflores, Lima | 619-3030 619-3055 | hma@hma.gob.pe | http://www.hma.gob.pe/ | |



Anexo 6.5. Directorio Telefónico de Región Lima y Municipalidades Distritales.

| DIRECTORIO REGIÓN LIMA Y MUNICIPALIDADES DISTRITALES | | | |
|--|--|--------------------------------|---|
| PROVINCIA Y DISTRITO | DIRECCIÓN | TELÉFONOS | PÁGINA WEB |
| Provincia de Lima | Jr. De La Unión Nº 300 | 3151300 / 3151401 | http://www.munilima.gob.pe/ |
| Ancón | Malecón Ferreyros Nº 376 | 5522046 / 5522753 | |
| Ate | Av. Nicolás Ayllón Km. 7.5 | 4941424 / 3515449 / 2044700 | http://www.muniate.gob.pe/ |
| Barranco | Av. Prolongación San Martín S/N | 7192040 / 7192041 / 7158822 | http://www.munibarranco.gob.pe/ |
| Breña | Av. Arica Nº 500 | 7026853 | http://www.munibreña.gob.pe/ |
| Carabayllo | Av. Túpac Amaru Nº 1733 | 5432568 / 5432569 | http://www.municarabayllo.gob.pe/ |
| Chadacayo | Av. Nicolás Ayllón Nº 856 | 4971033 | http://www.munichadacayo.gob.pe |
| Chorrillos | Av. Defensores del Morro Nº 550 | 4670814 / 4675553 | http://www.munichorrillos.gob.pe/ |
| Cieneguilla | Av. Nueva Toledo Nº 978 Lt. 97 | 4798212 / 4798595 / 4798419 | http://www.municieneguilla.gob.pe/ |
| Comas | Plaza de Armas Km. 11 | 5427661 / 5425243 | http://www.municomas.gob.pe/ |
| El Agustino | Av. Riva Agüero Nº 1358 Mz. D Lt. 1 | 7152121 | http://www.munielagustino.gob.pe/ |
| Independencia | Av. Túpac Amaru Km. 4.5 | 7153341 / 7153357 | http://www.muniindependencia.gob.pe/ |
| Jesús María | Av. Mariátegui Nº 850 | 6141212 / 4717451 | http://www.munijesusmaria.gob.pe/ |
| La Molina | Av. Elías Aparicio Nº 740 | 3134444 / 3134498 | http://www.munimolina.gob.pe/ |
| La Victoria | Av. Iquitos Nº 500 | 3303741 / 3303731 / 3308271 | http://www.munilavictoria.gob.pe/ |
| Lince | Av. Juan Pardo de Zela Nº 480 | 6191818 | http://www.munilince.gob.pe/ |
| Los Olivos | Av. Carlos Izaguirre Nº 813 | 5221497 | http://www.munilosolivos.gob.pe/ |
| Lurigandho | Jr. Trujillo Sur Nº 496 | 3603075 / 3603078 | http://www.munichosica.gob.pe/ |
| Lurín | Plaza de Armas de Lurín S/N | 4300538 / 4301014 / 4301142 | |
| Magdalena Del Mar | Av. Brasil Nº 3501 | 4180700 / 4606020 / 4180710 | http://www.munimagdalena.gob.pe/ |
| Pueblo Libre | Av. General Vivanco Nº 859 | 2618080 / 2618118 | http://www.muniplibre.gob.pe/ |

**DIRECTORIO REGIÓN LIMA Y MUNICIPALIDADES DISTRITALES**

| | | | |
|----------------------------|---|--------------------------------|---|
| Miraflores | Av. Larco Nº 400 | 6177384 / 6177272 / 6177351 | http://www.miraflores.gob.pe/ |
| Pachacamac | Jr. Paraíso Nº 206 | 2311644 / 2312200 | |
| Pucusana | Av. Miguel Grau Nº 309 | 4309353 / 4309001 | http://www.munipucusana.gob.pe/ |
| Puente Piedra | Calle 9 de Junio Nº 100 | 2196207 | http://munipuentepiedra.gob.pe/ |
| Punta Hermosa | Av. Elías Aguirre Nº 447 Mz. G Lt. 10 Km. 45 | 2307696 / 2307636 | |
| Punta Negra | Av. San José Km 48 | 2315365 / 2315192 / 2315774 | |
| Rímac | Plaza de Armas del Rímac S/N | 7151359 / 7150888 / 7158735 | http://www.munirimac.gob.pe/ |
| San Bartolo | Av. Parque Principal Km. 48 | 4307038 | http://www.munisanbartolo.gob.pe/ |
| San Borja | Av. Joaquín Madrid Nº 200 | 6125555 | http://www.munisanborja.gob.pe/ |
| San Isidro | Av. Los Incas Nº 270 | 5139000 / 979182298 | http://www.msi.gob.pe/portal/ |
| San Juan de Lurigancho | Jr. Los Amautas Nº 180 | 4581711 / 4595438 | http://munisjl.gob.pe/ |
| San Juan de Miraflores | Av. Guillermo Billinghurst Nº 900 | 2766716 / 2766549 | http://www.munisjm.gob.pe/ |
| San Luis | Av. Del Aire Nº 1540 | 4360210 / 4344896 | http://www.munisanluis.gob.pe/ |
| San Martín de Porres | Av. Alfredo Mendiola Nº 169 | 2002500 / 2002502 | http://www.mdsmp.gob.pe/ |
| San Miguel | Jr. Federico Gallese Nº 370 | 2085830 / 2648430 | |
| Santa Anita | Av. Los Eucaliptos cdra. 12 | 3629439 / 3626566 / 3621060 | http://www.munisananita.gob.pe/ |
| Santa María del Mar | Av. El Sardinero Lt. 1 Km. 53 | 4307669 / 4307109 | http://www.stamariadelmar.gob.pe/ |
| Santa Rosa | Av. Alejandro Bertello S/N | 5521868 / 5522096 | |
| Santiago de Surco | Jr. Bolognesi Nº 275 | 4115560 | http://www.munisurco.gob.pe/ |
| Surquillo | Jr. San Miguel Nº 155 | 2410413 | http://www.munisurquillo.gob.pe/ |
| Villa El Salvador | Av. Cesar Vallejo S/N | 3192540 | http://www.munives.gob.pe/ |
| Villa María Del Triunfo | Jr. José Gálvez Nº 895 | 4505448 / 4961063 | http://www.munivmt.gob.pe/ |

**Anexo 6.6. Directorio Telefónico de Comisarias.****DIRECTORIO TELEFONICO DE COMISARIAS CERCANAS AL INSN SB**

| COMISARIAS | TELEFONO | DIRECCION |
|----------------------------------|----------|---|
| Comisaría San Borja Chacarilla | 3721553 | Jr. Alfredo Galeón Mayorazgo cara3 Chacarilla del esta # sn |
| Comisaría San Borja | 2255184 | Jr. Fedorovich Stranvinsky cd 2 # sn |
| Comisaría: San Isidro - Orrantia | 12641932 | Av. Pérez Aranibar # 2075 |
| Comisaría San Isidro | 14410222 | Cll. Antequera # 162 |
| Comisaría San Luis | 13238857 | Jr. José Orengo # 903 |
| Comisaría Yerbateros | 13238819 | Jr. Pablo Risso # 190 |
| Comisaría Monterrico | 14350688 | Av. Manuel Olguín # SN |
| Comisaría Santiago de surco | 12471512 | Jr. Arica # 388 |
| Comisaría Sagitario | 12578740 | Av. Las Gavotas # sn |
| Comisaría Surquillo | 14454782 | Jr. San Diego # 401 |
| Comisaría Santa Felicia | 13487213 | Cll. Los Canarios # sn MZ.G LT.8 |
| Comisaría la Molina | 13682146 | Av. Elías Aparicio Cuadra 7 la planicie # sn |
| Comisaría las Praderas | 4953628 | Av. Alameda del Corregidor Cdra 34 # sn |
| Comisaría Lince | 12651088 | Jr. José Bernardo Alcedo # 865 |



Anexo 6.7. Directorio Telefónico de Serenazgo.

| DIRECTORIO TELEFONICO DE SERENAZGO | |
|------------------------------------|----------|
| SERENAZGO | TELEFONO |
| Lima Cercado | 318 5050 |
| Ate Vitarte | 494 1210 |
| Barranco | 247 0366 |
| Breña | 423 9492 |
| Chaclacayo | 358 2415 |
| Chorrillos | 251 7001 |
| Jesús María | 461 1070 |
| La Molina | 207 3000 |
| La Victoria | 424 9195 |
| Lince | 471 1565 |
| Miraflores | 441 8240 |
| Pueblo Libre | 332 4328 |
| Rimac | 382 4753 |
| San Isidro | 264 5679 |
| San Miguel | 578 1224 |
| Santiago de Surco | 274 0036 |
| Surquillo | 271 5259 |
| Los Olivos | 533 4097 |
| San Borja | 475 1225 |
| Santa Anita | 363 0396 |
| Cercado Callao | 429 9520 |
| Bellavista | 453 5109 |
| Carmen de la Legua | 464 3747 |
| La Perla | 420 5604 |
| La Punta | 453 4979 |

Anexo 6.8. Directorio Telefónico de Centrales de Emergencia.

DIRECTORIO TELEFONICO DE CENTRALES DE EMERGENCIA

| ENTIDAD | TELEFONO |
|-----------------------------------|-------------------|
| Emergencias Policía Nacional | 105 |
| Bomberos | 116 |
| Central de Emergencias Bomberos | 222-0222 |
| Escuadrón de Emergencias PNP | 482-8983 |
| Robo de Vehículos DIROVE | 328-0207 328-0351 |
| UDE (Desactivación de Explosivos) | 481-2901 481-5118 |

Anexo 6.9. Directorio Telefónico de Ambulancias.

DIRECTORIO DE AMBULANCIAS

| ENTIDAD | TELEFONO |
|-----------------|-------------------|
| ABC Emergencias | 251-8899 |
| Alerta Médica | 225-4040 261-0502 |
| Alfa Medic | 362-9515 |
| Clave Médica | 313-4333 265-8783 |
| Clave 5 | 467-5171 |
| Contra Infartos | 446-4620 |
| Cruz Roja | 268-8109 475-5787 |
| Cruz Verde | 372-7272 |
| Delta Heart | 222-0208 |
| Essalud | 265-6000 |
| Mision medica | 346-2929 |
| Paalsa | 424-0046 |
| Plan Vital | 241-1911 |
| Red Medica | 436-2626 |
| San Cristóbal | 421-1911 |
| Servimedic | 719-9933 |
| Trans Medic | 475-3521 |



Anexo 6.10. Directorio Telefónico de Otras Entidades.

RECURSOS LOCALES PARA LA RESPUESTA

Instituciones de coordinación y apoyo

| INSTITUCIÓN | TIPO DE APOYO | DIRECCIÓN | TELÉFONO | E-MAIL |
|--|--|--|--|--|
| Dirección General de Gestión del Riesgo de Desastres y Defensa Nacional en Salud (DIGED) | Recursos humanos Recursos Materiales Logística | Av. Guillermo Marconi 317. San Isidro | 222-1226 / 222-2059 222-0927 / 222-2143 | defensaminsa@gob.pe |
| Instituto Nacional de Defensa Civil (Dirección de respuesta) | Recursos humanos Recursos Materiales Logística | Calle Rodin 135- san Borja | 224-2355 anexo 500 / 501 | eortega@indeci.gob.pe |
| Dirección de Redes Integradas de Salud Lima Centro | Recursos humanos Recursos Materiales Logística | Av. Nicolás de Piérola N° 617 – Cercado de Lima | 207 5700 | webmaster@dirislmacentro.gob.pe |
| Dirección de Redes Integradas de Salud Lima Sur | Recursos humanos Recursos Materiales Logística | Calle Martínez de Pinillos N°124 - Barranco | 4775360 - 4775770 - 4773458 - 4773077 - 4770636 4477577 | jarca@correodis.alimasur.gob.pe |
| Dirección de Redes Integradas de Salud Lima Norte | Recursos humanos Recursos Materiales Logística | Jr. Indoamérica Mz 02 Lt 03 – Asoc. Víctor Raúl Haya de la Torre – Independencia | 201-1340 Anex. 111 Directo: 526-0977 | comunicaciones_de@minsarsta.gob.pe |
| Dirección de Redes Integradas de Salud Lima Este | Recursos humanos Recursos Materiales | Av. Cesar Vallejo s/n El Agustino | 363 1107 363 1160 363 1171 363 0946 | |
| Instituto Nacional de Defensa Civil (INDECI) | Recursos humanos Recursos Materiales | Calle Dr. Ricardo Angulo Ramírez 694, Urb. Córpac - San Isidro. | Teléfono: 225 -9898 anexo 5300 - 5301 | www.indeci.gob.pe alozada@indeci.gob.pe |
| Compañía de Bomberos | Recursos humanos Recursos Materiales | Av. Salaverry 2495 - San Isidro Lima | 222-0222 / 399-1111 Emergencia: 116 | |
| Cruz Roja Peruana | Recursos humanos Recursos Materiales | Av. Arequipa 1285. Lince | 275-3566 / 2660481 | |
| Compañía de Agua (SEDAPAL) | | Av. 28 de Julio 487. La Atarjea, Autopista Ramiro Priale 210. El Agustino | 317-8000 / 214-8054 317-3000 | |
| Empresas Eléctricas Luz del Sur | | Av. Intihuatana 290. Chacarilla | 617-5000 / 271-9090 271-9000 | www.luzdelsur.com.pe |
| Edelnor | | Av. Tnte. Lopez Rojas 201 Maranga | 517-1717 561-2001 | |
| Compañía de Teléfono (TELEFÓNICA) | | Av. Bolivia 347. Breña | | |
| Policía Nacional del Perú | | | 225-0402/ 225-0202 #421427 / #421430 Emergencia: 105 | directic.ayu@pnp.gob.pe |
| Municipalidad de Lima | | Jr. De La Unión 300 | 427-6080 426-7782 | |
| Morgue Central de Lima | | Jr. Cangallo Cercado de Lima | 328-8590 | |
| UNICEF | Ayuda Humanitaria a damnificados. Logística. | Parque Melitón Porras 350 Miraflores Lima | 613-0707 Fax: 447-0370 | |
| Programa Mundial Alimentario OPS/OMS | Ayuda Alimentaria | Los Cipreses 245 San Isidro Lima | 440-4000 / 222-0568 | |
| | Canalización de solicitudes de apoyo Externo | Los Pinos 251 Urb. Camacho la Molina | 319-5700 Fax: 437-8289 | |
| USAID/OFDA | Mobilización Logística | Jr Río Danubio Mz M 2da, Lt 18, Urb Las Praderas de la Molina Lima | 365-0592 / 365-0550 9900-5050 | |





DIRECTORIO DE OTRAS ENTIDADES

| ENTIDAD | TELEFONO |
|---------------------------------|----------------------|
| Emergencias Pediátricas | 474-9790 |
| Centro Antirrábico | 444-8444 |
| AEROPUERTO | |
| Central | 517-3100 575-0912 |
| Atención al cliente | 517-3500 |
| vuelos internacional y nacional | 511-6055 |
| Vuelos Nacionales | 574-5529 |
| Vuelos Internacionales | 575-1712 |
| MORGUE | |
| Callao | 453-4024 429-8116 |
| Lima | 328-8204 328-8590 |
| FISCALIA | |
| Lima | 625-5555 |



ANEXO 7. RED RADIAL Y TELEFONIA DE LOS COES.

ANEXO 7.1. RED RADIAL Y TELEFONIA DE INSTITUTOS/HOSPITALES/CENTROS DE SALUD DE LIMA Y CALLAO.

| ESTABLECIMIENTOS DE SALUD | INDICATIVOS |
|---|-------------|
| Hospital San Bartolomé | OCCA-2 |
| Hospital de Emergencias Lima Este - Vitarte | OCCA-3 |
| Hospital Materno Infantil Chilca | OCCA-34 |
| Hospital Nacional Sergio E. Bernales | OCCA-13 |
| Hospital Víctor Larco Herrera | OCCA-60 |
| Hospital Santa Rosa | OCCA-70 |
| Hospital Lanfranco la Roz- Ex Puente Piedra | OCCA-17 |
| Hospital Nacional Dos de Mayo | OCCA-18 |
| Hospital Nacional Arzobispo Loayza | OCCA-19 |
| Hospital Nacional Cayetano Heredia | OCCA-20 |
| Hospital Nacional Daniel Alcides Carrón | OCCA-21 |
| Hospital de Emergencias José Casimiro Ulloa | OCCA-22 |
| Hospital Nacional Hipólito Unzué | OCCA-23 |
| Hospital San Juan de Lunguicho | OCCA-30 |
| Hospital María Auxiliadora | OCCAF-81 |
| Hospital Hemillo Valdizan | OCCAF-91 |
| Instituto Nacional Especializado de Salud del Niño - Breña | OCCA-15 |
| Instituto Nacional de Enfermedades Neoplásicas | OCCA-15 |
| Instituto Nacional de Salud del Niño Av. Brasil | OCCA-16 |
| Instituto Nacional Especializado de Salud del Niño - San Borja | OCCA-16A |
| Instituto Nacional Materno Perinatal | OCCA-38 |
| Instituto Nacional de Ciencias Neurológicas | OCCA-29 |
| Instituto Nacional de Salud Mental "Honorio Delgado - Hideyo Noguchi" | OCCA-9 |
| Instituto Nacional Especializado de Salud del Niño - San Borja COE | OCCA-16B |

| FRECUENCIA DEL MINSA GAMMA VHF ^{1,2} | | | |
|---|------------|---------|--------------------|
| CANAL | FRECUENCIA | | ENTIDAD |
| | RX | TX | |
| Canal 1 | 166.930 | 171.930 | MINSA (Repetidora) |
| Canal 2 | 166.930 | | MINSA |
| Canal 3 | 170.610 | | MINSA |
| Canal 4 | 171.930 | | MINSA |



ANEXO 7.2. RED RADIAL Y TELEFONIA DE LOS COES A NIVEL NACIONAL

| RED RADIAL DE LOS COES A NIVEL NACIONAL | | | | |
|---|--|------------------------------|-------------------------|---|
| COES REGIONALES (RED HF COES) | INDICATIVO PROVISIONAL LOCALIDAD | FRECUENCIA 1 FRECUENCIA 2 | TELEFONÍA FIJA- COE | TURNO |
| ANCASH | COE ANCASH | 7165 USB+/11066 USB | 043-421321/422038(109) | 24 HORAS |
| | COE HOSP.CHIMBOTE | | 043-209974 | DE 8 A LAS 17 HORAS |
| | RED NORTE CHIMBOTE | | 043-324968 | DE 8 A LAS 17 HORAS |
| | CASMA | | | DE 8 A LAS 17 HORAS |
| HUANCAVELICA | COE HUANCAVELICA | | 067-453113 (anexo 1632) | DE 8 A LAS 17.30 HORAS |
| AYACUCHO | COE AYACUCHO | | 106 | 24 HORAS |
| CAJAMARCA | JAEN | | | DE 9 A 11 HORAS Y DE 14.30 A LAS 16 HORAS |
| | CUTERVO | | | DE 9 A 11 HORAS Y DE 14.30 A LAS 16 HORAS |
| PASCO | COE PASCO | | 063-422284 (ANEXO 11) | DE 8 A LAS 17.30 |
| HUANUCO | COE HUANUCO | | | DE 9 A 11 HORAS Y DE 14.30 A LAS 16 HORAS |
| AMAZONAS | COE AMAZONAS | | 996645180 | 24 HORAS |
| ICA | COE ICA | | | DE 9 A 11 HORAS Y DE 14.30 A LAS 16 HORAS |
| LA LIBERTAD | COE LIBERTAD | | 044-222746 | 24 HORAS |
| PIURA | COE PIURA | | 07-3344214 | 24 HORAS |
| | COE CHULUCANAS | | 07-3361509 | DE 7 A LAS 17 |
| | COE HOSP. SANTA ROSA | | 073-361509 | DE 7 A LAS 17 HORAS |
| AREQUIPA | COE CAMANA | | | DE 9 A 11 HORAS Y DE 14.30 A LAS 16 HORAS |
| MADRE DIOS | COE MADRE DE DIOS | | | DE 9 A 11 HORAS Y DE 14.30 A LAS 16 HORAS |
| TUMBES | COE TUMBES | | | DE 9 A 11 HORAS Y DE 14.30 A LAS 16 HORAS |





PERÚ

Ministerio
de Salud

Instituto Nacional de Salud
del Niño – San Borja



ANEXO 8. OTROS.

Anexo 8.1. EVALUACIÓN DEL ÍNDICE DE SEGURIDAD HOSPITALARIA INSN SB 2016.

Seguridad Estructural

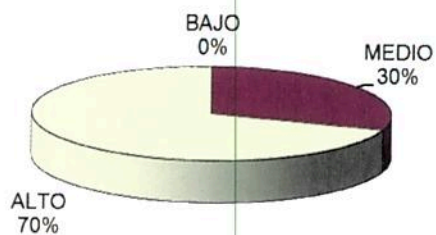

Seguridad No-Estructural

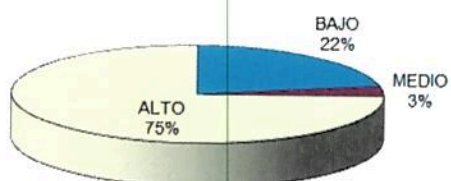

Seguridad Funcional

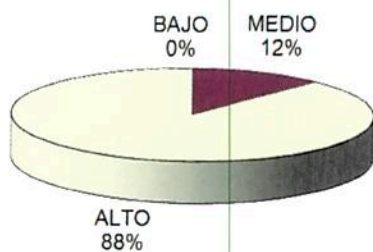

RESULTADO DEL ÍNDICE DE SEGURIDAD HOSPITALARIA 2016

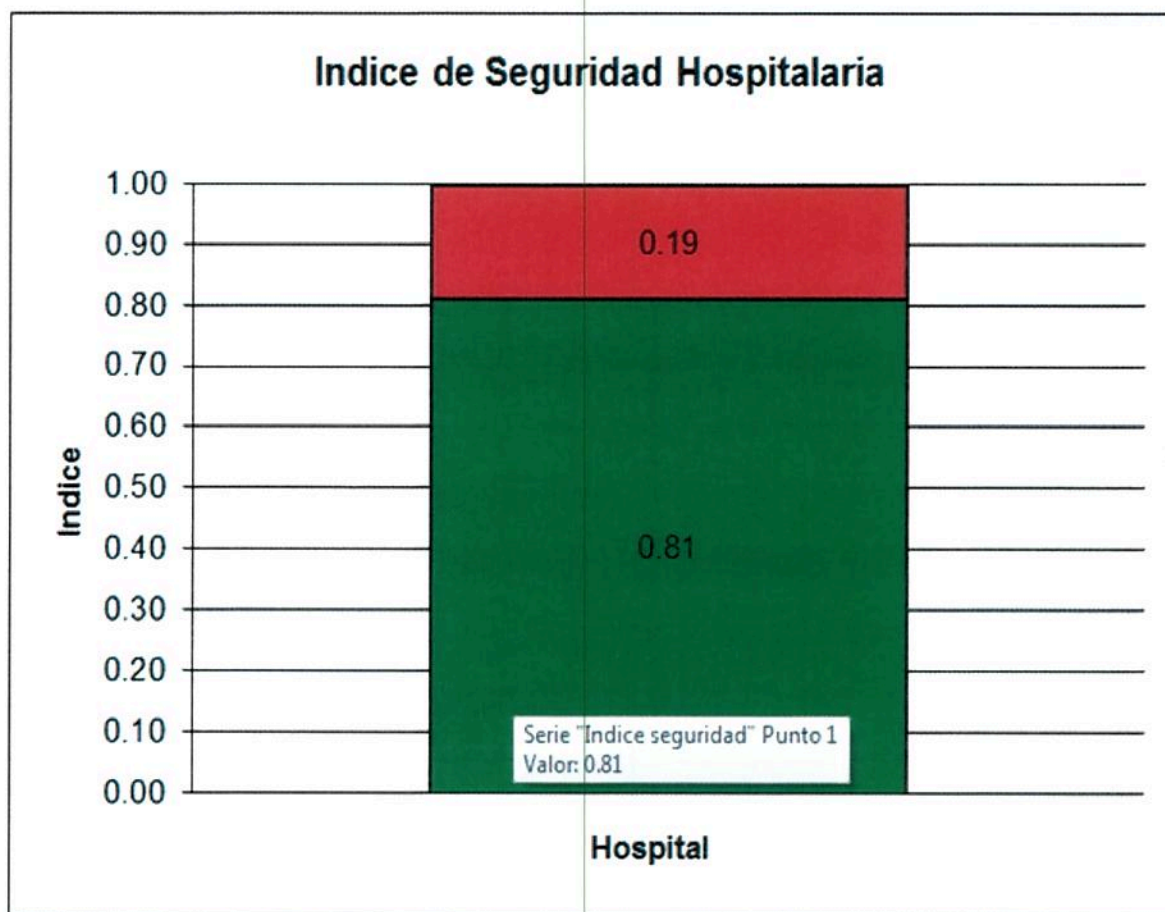

El resultado obtenido representa que el establecimiento tiene un índice de seguridad de 0.81 y una vulnerabilidad de 0.19

CLASIFICACIÓN DEL ESTABLECIMIENTO DE SALUD: **A**



ANEXO 9. PROGRAMACIÓN DE RETEN INSN SB.

Anexo 9.1. ROLES DE RETEN.





SVIII CUMBRE DE LAS AMERICAS 2018

insu

UNIDAD /DEPARTAMENTO /SERVICIO/EJE:

UNIDAD DE GESTION DE RIESGO

F. INICIO:

12/04/2018

F. FIN:

15/04/2018

| N° | APELLIDOS Y NOMBRES | CONDICION LABORAL | TELEFONO FIJO Y CELULAR | MARZO | | | |
|----|-------------------------------|-------------------|-------------------------|-------|-------|-------|-------|
| | | | | Jue | Vie | Sáb | Dom |
| | | | | 12 | 13 | 14 | 15 |
| 1 | GREGORIO ROBERTO RUIZ MERINO | TERCERO | 9996666293 | T8/T9 | T8/T9 | | T8/T9 |
| 2 | FUERTES MELGAR DELIA PATRICIA | CAS | 999597972 | T8/T9 | | T8/T9 | T8/T9 |
| | | | | | | | |
| | | | | | | | |
| | | | | | | | |
| | | | | | | | |
| | | | | | | | |

LEYENDA

| | | |
|----|----------------|---------------|
| T1 | TURNO MAÑANA | 07:00 - 13:00 |
| T2 | TURNO TARDE | 13:00 - 19:00 |
| T4 | TURNO DIURNO | 07:00 - 19:00 |
| T5 | TURNO NOCTURNO | 19:00 - 07:00 |
| T6 | TURNO MAÑANA | 08:00 - 14:00 |
| T7 | TURNO TARDE | 14:00 - 20:00 |
| T8 | TURNO DIURNO | 08:00 - 20:00 |
| T9 | TURNO NOCTURNO | 20:00 - 08:00 |

INSTITUTO NACIONAL DE SALUD DEL PERÚ
UNIDAD DE GESTIÓN DE RIESGO

Gregorio Roberto Ruiz Men-
Coordinador Técnico
CMP 7360 RNE-12970

FIRMA Y SELLO DEL ENCARGADO DE LA
UNIDAD/DEPARTAMENTO/SERVICIO O EJE